NOTEERIMISPROSPEKT

AS Viisnurk

AVALIK AKTSIAEMISSIOON

Käesolev noteerimisprospekt ("Prospekt") sisaldab informatsiooni aktsiaseltsi Viisnurk ("Viisnurk", "Ettevõte" või "Emitent") aktsiaemissiooni ("Emissioon") kohta, mille käigus emiteeritakse 850 000 (kaheksasada viiskümmend tuhat) nimelist lihtaktsiat ("Emiteeritavad Aktsiad") nimiväärtusega 10 Eesti krooni aktsia kohta. Emiteeritavad Aktsiad moodustavad Emissiooni järgselt 15.89% Emitendi aktsiakapitalist ning nad omavad võrdseid õigusi Emitendi teiste olemasolevate lihtaktsiatega.

Emissiooni märkimisperiood on 21.08.2001.a.-10.09.2001.a. ning tasumine toimub üheaegselt aktsiate märkimisega. Emiteeritavad Aktsiad kantakse investorite väärtpaberiarvetele Eesti Väärpaberite Keskdepositooriumis hiljemalt 10 (kümme) tööpäeva pärast märkimisperioodi lõppu. Olemasolevatel aktsionäridel on märkimise eesõigus Emiteeritavatele Aktsiatele. Märkimise eesõigused on vabalt kaubeldavad Tallinna Väärtpaberibörsi süsteemis alates 21.08.2001 – 05.09.2001.

Emissiooni pakkumishind: 44 krooni aktsia eest

Emissioon on registreeritud kui aktsiate avalik emissioon Väärtpaberiinspektsiooni poolt. Emiteeritavaid Aktsiaid ei või avalikult müüa üheski teises jurisdiktsioonis, kus on nõutav vastav registreerimine selliseks müügiks.

Emitendi aktsiad on registreeritud Eesti Väärtpaberite Keskdepositooriumis ISIN koodi all EE3100003443.

Emitendi 4 499 061 olemasoleva lihtaktsiaga kaubeldakse Tallinna Väärpaberibörsi lisanimekirjas lühendi VN all.

Usaldusisik

TRIGON Securities & Research

Käesolev Prospekt on koostatud seisuga 1.august 2001.a.

Käesoleva Prospekti eesmärk on anda informatsiooni Emitendi ning Emiteeritavate Aktsiate kohta. Ühelgi isikul ei ole lubatud anda informatsiooni Emissiooni kohta, mis ei sisaldu juba käesolevas prospektis. Juhul kui antakse sellist informatsiooni, siis ei ole ei Emitent ega AS Trigon Capital ("Korraldaja") ega AS Trigon Securities ("Usaldusisik") sellise informatsiooni andjat selleks volitanud. Prospekti levitamine pärast Prospekti kaanel märgitud kuupäeva ei tähenda, et selle kuupäevaga toodud informatsioon käesolevas Prospektis ei või olla muutunud pärast nimetatud kuupäeva.

Emitent võtab endale vastutuse käesolevas Prospektis sisalduvate kõigi andmete õigsuse ning täielikkuse eest. Emitent kinnitab, et ta on võtnud tarvitusele kõik kohased abinõud käesolevas Prospektis esitatud andmete õigsuse ning täielikkuse kontrollimiseks ning et esitatud informatsioonist ei puudu ega ole välja jäetud midagi, mis mõjutaks käesolevas Prospektis esitatud andmete sisu või tähendust.

Käesoleva Prospekti levitamine ning Emiteeritavate Aktsiate müümine erinevates jurisdiktsioonides võib olla seadusega piiratud või keelatud. Käesolev Prospekt ei sisalda pakkumist aktsiate müügiks jurisdiktsioonides, kus selline pakkumine on ebaseaduslik. Käesoleva Prospekti valdajad on kohustatud tagama oma informeerituse võimalikest õigusaktidega kehtestatud piirangutest ning on kohustatud neid järgima.

Käesolev Prospekt sisaldab muuhulgas Emitendi juhtkonna subjektiivsel arvamusel põhinevaid prognoose ja projektsioone Emitendi majandusliku olukorra kohta tulevikus. Nimetatud oletused ning subjektiivsed arvamused võivad osutuda põhjendamatuteks ning nende täitumine või realiseerumine ei ole garanteeritud. Emissiooni Korraldaja ega Usaldusisik ei ole kontrollinud nende põhjendatust ega vastavust tegelikkusele ning ei võta vastutust nende õigsuse ega põhjendatuse eest. Ükski käesoleva Prospekti säte ei ole käsitletav lubadusena ega kinnitusena Emitendi majandustegevuse tulemuste kohta tulevikus.

SISUKORD

Sisukord **3**
Emissiooni tingimused **6**
Emitent 6
Emissioon 6
Emiteeritavad aktsiad 7
Emissiooni eesmärk ja emissioonitulemi kasutamine 8
Aktsiate märkimine ja müük 8
Emissiooni üle ja alamärkimine 9
Sissejuhatus **10**
Mööblivabrik 10
Spordikaupade divisjon 10
Kiudplaadivabrik 11
Katlamaja 11
Metsakeskus 11
Infotehnoloogia 11
Haldus 11
Missioon ja visioon 11
Ajalugu 12
Möödunud 2000. aasta 12
Ettevõtte struktuuri üldine ülevaade **14**
Aktsionäride üldkoosolek 14
Nõukogu 15
Juhatus 15
Tegevjuhtkond 16
Erilise iseloomuga tehingud 16
Emitendi audiitor 16
Aktsia, aktsiakapital ja aktsionärid **17**
Aktsia 17
Aktsiatest tulenevad õigused 17
Aktsiakapital ning omanikud 17
Muudatused aktsiakapitalis viimase kolme aasta jooksul 18
Muudatused aktsiakapitalis seoses käesoleva emissiooniga 18
Kauplemine Emitendi aktsiatega Tallinna Väärtpaberibörsil 19
Reservkapital 19
Vahetusvõlakirjad 19
Dividendide väljamaksmine tulevikus 20

Viimase või jooksva majandusaasta jooksul Emitendis või Emitendi poolt omandatud kontrollosalus ... 20
Majandustegevuse ülevaade ... 21
Sporditooted ... 21
Mööbel ... 22
Puitkiudplaadid ... 23
Liimpuitkilp ... 24
Metsakeskus ... 24
Tehniline teenistus ... 25
Katlamaja ... 25
Kvaliteedipoliitika ... 25
Eksport ja käibe jaotus sihturgude lõikes ... 25
Emitendi olulised lepingud ... 26
Oluline osalus teistes äriühingutes ... 26
Emitendi hooned ja maa ... 27
Emitendi Kaubamärgitunnistused ... 29
Emitendi litsentsid ... 29
Laenud ja koormatised ... 29
Emiteeritud võlakirjad ... 31
Väljastatud laenud ... 31
Emitendi kinnitus käibekapitali piisavuse kohta ... 31
Töötajad ... 32
Kohtuvaidlused ... 32
Suuremad investeeringud ... 32
Tütarettevõtted ... 33
Erakorralised asjaolud ... 33
Maksuvõlgnevused ... 33
Bilansivälised varad ja kohustused ... 33
Looduskaitse ... 33
Ettevõtte arengukava ... 35
Maksustamine ... 36
Dividendide väljamaksetelt kinnipeetav tulumaks ... 36
Investeerimisriskid ... 37
Finantsaruanded ... 38
Kasumiaruanne ... 38
Bilanss ... 39
Rahavoogude aruanne ... 40
Täiendav finantsinformatsioon ... 40
Olulised muudatused ... 42

Ettevõtte osakondade ja peakorteri aadressid 42
Andmete õigsuse kinnitus 43
Dokumentidega tutvumine 44
LISAD 45
Lisa 1. Emitendi põhikiri 45
Lisa 2. Emitendi nõukogu koosoleku otsus 47
Lisa 3. Emitendi nõukogu koosoleku otsus 48
Lisa 4. Audiitori järeldusotsus Emitendi 1998.a. aastaaruandele 49
Lisa 5. Audiitori Järeldusotsus Emitendi 1999. a. aastaaruandele 50
Lisa 6. Audiitori Järeldusotsus Emitendi 2000.a. aastaaruandele 51
Lisa 7. 1998. majandusaasta aruanne 52
Lisa 8. 1999. majandusaasta aruanne 52
Lisa 9. 2000. majandusaasta aruanne 52
Lisa 10. 2001. I poolaasta majandusaruanne 52
LISA 11. Audiitori arvamus prospekti kohta 53
CURRICULUM VITAE – Nõukogu liige - INDREK KOOLMEISTER 54
CURRICULUM VITAE – Nõukogu liige - JOAKIM J. HELENIUS 55
CURRICULUM VITAE - Juhatuse esimees – MEELIS KUKK 55
CURRICULUM VITAE - Juhatuse liige - ERIK PIILE 56
CURRICULUM VITAE – Juhatuse liige - TOIVO KULDMÄE 56
CURRICULUM VITAE – Juhatuse liige – TOOMAS MATVERE 57
CURRICULUM VITAE – Juhatuse liige – ANDRUS ALJAS 57
CURRICULUM VITAE – Juhatuse liige – JÜRI ROKK 58
AS Trigon Capital 59

EMISSIOONI TINGIMUSED

EMITENT

AS Viisnurk on Eesti Vabariigis 03.12.1990 asutatud aktsiaselts, mis on registreeritud Äriregistris Pärnu Linnakohtu Registriosakonna poolt 30.01.1991. Emitendi registrikood on 10106774. Emitendi juriidiline aadress on Suur-Jõe 48, Pärnu 80042, Eesti Vabariik.

Emitendi aktsiaraamatut peab Eesti Väärtpaberite Keskdepositoorium, aktsiad on registreeritud ISIN koodi all EE3100003443.

Vastavalt põhikirjale on Viisnurga tegevusalad puidu töötlemine, mööbli tootmine, suuskade tootmine, puitkiudplaatide tootmine, viimistlusmaterjalide tootmine, liimpuitkilpide tootmine, puidust ehitusmaterjalide tootmine, puidust tarbeesemete tootmine, plastmasstoodete tootmine, soojusenergia tootmine, tootmistehnilise otstarbega toodangu tootmine, lõikeinstrumentide teenindus, kaubandustegevus, vara rendile andmine, majutamine puhkebaasides, autotransporditeenused, ehitus-remonttööd.

Viisnurga põhipank on Hansapank, asukohaga Liivalaia 8, Tallinn, kus on Emitendi arveldusarve a/a 221003100016. Emitendi teiseks põhipangaks on Eesti Ühispank, asukohaga Tallinn, kus asub Emitendi arveldusarve a/a 10220013546017.

Emitendile on osutanud õigusabi advokaadibüroo Koolmeister & Ko asukohaga, Tartu ning advokaadibüroo Priit Tartu OÜ, Pärnu. Juriidiliste nõustajate aadressid on toodud allpool.

INDREK KOOLMEISTER
Koolmeister & Ko AS
Pepleri 31
51010 Tartu
Tel (07) 420 246
GSM 050 13 498
koolmeister@gennet.ee

PRIIT TARTU
Advokaadibüroo Priit Tartu OÜ
Esplanaadi 10
80010 Pärnu
Tel/Faks (044) 31 347
GSM 050 15 163
priit@chaplin.ee

Aastatel 1992-2001 on Emitenti auditeerinud audiitorfirma KPMG Estonia. Audiitori järeldusotsused on olnud märkusteta. Kokkuvõtted audiitorite aruannetest viimase kahe majandusaasta kohta on lisatud käesolevale prospektile. Emitendi põhikirjaga, auditeeritud majandusaasta aruannetega ja käesoleva prospektiga saab tutvuda Emitendi ruumides aadressil Suur-Jõe 48, Pärnu. Emitendi põhikiri, aastaaruanded (1998 – 2000, poolaasta 2000 ja 2001) on lisatud ka käesolevale Prospektile.

EMISSIOON

Otsus käesoleva emissiooni läbiviimiseks on tehtud 4. juulil 2001. aastal Emitendi nõukogu poolt.

Emissioon on registreeritud kui avalik aktsiaemissioon Eesti Vabariigis Väärtpaberiinspektsiooni poolt.

Käesoleva emissiooni käigus emiteeritakse 850 000 (kaheksasada viiskümmend tuhat) nimelist lihtaktsiat. Olemasolevatel aktsionäridel on vastavalt seadusele märkimise eesõigus väljastatavate aktsiate suhtes.

Emiteeritavad aktsiad on vabalt võõrandatavad.

EMITEERITAVAD AKTSIAD

Aktsiate arv ja hääleõigus

Emiteeritakse 850 000 nimelist lihtaktsiat. Emissioonijärgselt moodustavad Emiteeritud Aktsiad 15.89% Emitendi aktsiakapitalist. Aktsiate arv pärast Emissiooni on 5 349 061.

Aktsiate nimiväärtus ja hääleõigus

Nimiväärtus on 10.00 krooni aktsia kohta. Hääletamisel annab iga aktsia ühe hääle.

Aktsiate hind

Emiteeritavate Aktsiate pakkumishind on 44 krooni (nelikümmend neli Eesti krooni). Aktsiate müügihinnast moodustab ülekurss 34 krooni (kolmkümmend neli Eesti krooni). Hinnaeelistusi ei tehta ühelegi investorile.

Aktsiate märkimise eesõigus

Emitendi olemasolevatel aktsionäridel on märkimise eesõigus emiteeritavatele aktsiatele. Eesõigusega aktsionäride nimekiri fikseeritakse 16.08.2001 kell 08.00. Igale olemasolevale aktsionärile tagatakse uusi aktsiaid proportsionaalselt tema osalusega Emitendi aktsiakapitalis ehk ~0.1889 (850 000 / 4 499 061) uut aktsiat iga olemasoleva aktsia kohta. Juhul kui olemasolevate aktsiate arv ei anna õigust märkida täisarvu uusi aktsiaid, ümardatakse märgitavate aktsiate arv väiksema täiskordseni. Juhul, kui kõik olemasolevad aktsionärid ei kasuta oma märkimise eesõigust, jaotatakse aktsiad proportsionaalselt teiste aktsiaid märkinud investorite vahel.

Märkimise eesõigused on vabalt võõrandatavad Tallinna Väärtpaberibörsi vahendusel. Märkimise eesõigus on tähtajaline elektrooniline vabalt võõrandatav nimeline väärtpaber, mis annab selle omanikule õiguse märkida Emitendi väljalastavat aktsiat. Märkimise eesõigustega kaubeldakse Tallinna Väärtpaberibörsi vahendusel alates 21.augustist 2001 kuni 05.septembrini 2001.

Aktsiaregister

Emitendi aktsiaregistrit peab Eesti Väärtpaberite Keskdepositoorium.

Emitendi makseagent

Emitendi väärtpaberikonto haldur on Hansapank (konto number on 99000794068).

Börsinoteering

Olemasolevad 4 499 061 aktsiat on noteeritud Tallinna Väärtpaberibörsil ning nendega kaubeldakse börsi lisanimekirjas lühendi “VN” all. Taotlus emiteeritavate 850 000 aktsia noteerimiseks Tallinna Väärtpaberibörsi lisanimekirjas esitatakse 8.augustil 2001.aastal.

Dividendid

Emiteeritavad aktsiad annavad olemasolevate aktsiatega sama õiguse dividendidele alates 2001 majandusaastast.

EMISSIOONI EESMÄRK JA EMISSIOONITULEMI KASUTAMINE

Emissiooni eesmärgiks on lisakapitali kaasamine Emitendi majandustegevuse rahaliste vahendite laiendamiseks.

Emissiooni maht on 37 400 000 krooni. Emissiooni korralduskulud on 4% Emissiooni mahust. Emissiooni korraldajaks on AS Trigon Capital. Emissioonist laekuvaid vahendeid kasutatakse Viisnurga tegevuse laiendamiseks ning võimalikeks ülevõtmisteks puidutöötlemissektoris.

AKTSIATE MÄRKIMINE JA MÜÜK

Aktsiate märkimine rahaliste sissemaksete teel ja nende eest tasumine toimub üheaegselt. Märkimise eeltingimuseks on väärtpaberikonto omamine Eesti Väärtpaberite Keskdepositooriumis ("EVK"). Aktsiaid saab märkida 21.08.2001 – 10.09.2001.a. (märkimisperioodi lõpp on 10.09.2001 kell 17.00) kõigi allpooltoodud EVK kontohaldurite juures:

Hansapank	-	Liivalaia 8, Tallinn
Eesti Ühispank	-	Tornimäe 2, Tallinn
Sampo Pank	-	Narva mnt 11, Tallinn
Krediidipank	-	Narva mnt 4, Tallinn
Tallinna Äripank	-	Estonia pst 3/5, Tallinn
Preatoni Pank	-	Roosikrantsi 2, Tallinn
Lõhmus Haavel Viisemann	-	Roosikrantsi 2, Tallinn

Märkimiseks tuleb täita:

1) märkimisavaldus, mis sisaldab märkija nime, tema EVK konto numbri, märgitavate aktsiate arvu ning viite maksedokumendile; ning

2) maksekorraldus, millega tehakse ülekanne spetsiaalsele EVK kontole Eesti Pangas, kus:

"Saaja kontonumber" -	**EVK konto number Eesti Pangas: 301 000 34496;**
"Viitenumber" -	**investori enda väärtpaberikonto number (sama väärtpaberikonto number, mis märkimisavalduses);**
"Saaja pank" -	**kirjutada: "EVK";**
"Selgitus" -	**kirjutada: "Viisnurga aktsiate märkimine".**

NB! <u>Viitenumbri märkimine on kohustuslik</u>. Ilma viitenumbrita (ka juhul kui viitenumber on märgitud maksekorralduse viitenumbri välja asemel selgituse väljale) ülekantud summad tagastatakse.

Puudulike või valede andmetega märkimisavaldused loetakse kehtetuks.

Juhul kui raha märgitud aktsiate eest laekub vähem, kui märkimisavalduses kirjatud märgitavate aktsiate arv, rahuldatakse investori märkimisavaldus osaliselt ning investori EVK kontole kantakse aktsiaid ainult ulatuses, mis on tagatud ülekantud rahaliste vahenditega.

Viimane tähtaeg märkimissummade laekumiseks on 2 (kaks) tööpäeva pärast märkimisperioodi lõppu.

Emiteeritud aktsiad kantakse investorite väärtpaberikontodele hiljemalt 10 (kümme) tööpäeva pärast märkimisperioodi lõppu.

EMISSIOONI ÜLE JA ALAMÄRKIMINE

Emissiooni ülemärkimise korral jaotatakse aktsiad kõigepealt 11.septembril 2001.a. kell 8.00 märkimiseesõigust omanud investorite vahel ning seejärel proportsionaalselt teiste investorite vahel. Aktsiate jaotamine märkimiseesõigustega isikute vahel toimub proportsionaalselt nendele kuulunud märkimiseesõigustega. Aktsiate jaotamine teiste investorite vahel toimub proportsionaalselt vastavalt nende esialgsetele pakkumistele.

Investoritele, kelle märkimist täies ulatuses ei ole võimalik rahuldada kantakse märkimisele mittekuulunud raha tagasi. Ostupakkumise teinud investoritele, kelle pakkumised loetakse kehtetuks, samuti neile, kelle märkimist ei olnud täies ulatuses võimalik rahuldada, tagastatakse tasutud summad nende EVK väärtpaberikonto rekvisiitides kajastatud arvelduskontodele hiljemalt 10 (kümme) tööpäeva pärast emissiooni märkimisperioodi lõppu.

Juhul, kui Emissiooni käigus ei märgita kõiki Emiteeritavaid Aktsiaid, on Emitendi Nõukogul õigus märkimata jäänud aktsiad tühistada. Nõukogu otsusega on juhatusele antud õigus pikendada märkimise aega või tühistada aktsiad, mida ei ole märkimisaja jooksul märgitud. Juhatus võib nimetatud õigusi teostada 15 päeva jooksul pärast märkimisaja lõppu.

SISSEJUHATUS

Aktsiaselts Viisnurk on läbi aegade olnud üks kohaliku puidutöötlemise liidreid. Täna kuulub Viisnurk juhtivate metsa- ja puidutööstusettevõtete hulka Balti regioonis. Mõnedes oma tootmisharudes nagu näiteks murdmaa-suuskade tootmises, on Viisnurk saavutanud ka maailmas tunnustatud positsiooni.

2000.a. jooksul suurenes Viisnurga käive 45.5%, ärikasum 72.8% ning puhaskasum 20.7% võrra. Põhilised Emitenti tutvustavad majandusnäitajad aastatel 1996 – 2000 on toodud alljärgnevas tabelis.

Tabel 1. Finantsinfo tutvustus, 1996 - 2000

	2000	Muutus	1999	1998	1997	1996
Netokäive, MEEK	309.0	45.44%	212.5	201.6	200.6	153.9
Ärikasum, MEEK	34.2	72.80%	19.8	23.4	25.3	16.2
Ärikasumi marginaal, %	11.10%		9.30%	11.60%	12.60%	10.50%
Puhaskasum, MEEK	31.6	20.70%	26.2	17.6	14.1	8.1
Puhaskasum aktsia kohta (EEK)	7.0	20.60%	5.8	3.9	3.4	2.2
Aktivad kokku, MEEK	331.2	84.60%	179.8	157.7	147.6	116.7
Aktivate tootlus, %	12.40%		15.50%	11.50%	10.60%	7.80%
Omakapital, MEEK	143.3	28.30%	111.7	85.5	66.7	42.8
Omakapitali tootlus, %	22.10%		23.50%	20.60%	21.10%	19.00%
Võlasuhe omakapitali, %	57.00%		38.00%	44.00%	55.00%	63.00%

Seisuga 31.12.2000 andis Emitent tööd kokku 950-le inimesele. 2000.a. jooksul loodi kokku 144 uut töökohta.

Tähtsaimaks ärisündmuseks 2000.a. oli uue liimpuiduvabriku rajamine. Uus tehas alustas tööd 2001.a. esimeses kvartalis. Uue tehase plaaniliseks võimsuseks on 16 500 kuupmeetrit okaspuitliimkilpi või 5 000 kuupmeetrit lehtpuitliimkilpi.

MÖÖBLIVABRIK

Mööblivabrikust sai 2000. aasta jooksul Viisnurga suurim ja edukaim tootmisüksus. Mööblivabriku käive oli aruandeaastal 121.4 mln krooni ning majandustegevuse kasum 19.2 mln krooni. Mööblivabriku edu taga on 1999. aasta teisel poolel alanud ümberorienteerumine kasvupotentsiaaliga klientidele ning vabriku tootmisprotsessi kaasajastamine nii läbi tootmise juhtimise automatiseerimise kui uue tehnoloogia kasutuselevõtmise. 2000. aastal tehti mööblivabrikus investeeringuid 14 mln krooni, eelkõige mööbli lõppviimistlemise parandamisse. Mööblivabriku käibest moodustas 96% eksport (täpsem kirjeldus osas “Majandustegevuse ülevaade, algusega 20.leheküljel).

SPORDIKAUPADE DIVISJON

Spordikaupade divisjoni käive oli 2000. aastal 98.8 mln krooni (+36% võrreldes eelmise aastaga) ning majandustegevuse kasum 11.8 mln krooni (+29% võrreldes 1999.a.). Spordikaupade divisjonis toodeti aruandeaastal rohkem kui 300 tuhat suusapaari ning valmistati ca 40 tuhat hokikeppi. Spordikaupade vahenduse rahaline käive oli 9.2 mln krooni. Toodetud suusapaaride arvult oli Viisnurk 2000.aastal hinnanguliselt maailma suurim murdmaasuuskade tootja. 2000. aastal panustati vabrikus eelkõige kallima hinnaklassi suuskade tootmisesse ja oma kaubamärgi edendamisse ning investeeriti senisest oluliselt intensiivsemalt hokikeppide tootmisvõimsuse väljaarendamisse. Just need abinõud peaksid ka tulevikus tagama vabriku stabiilse ja kasumliku arengu. Suusavabriku käibest moodustas eksport 87% (täpsem kirjeldus osas “Majandustegevuse ülevaade).

KIUDPLAADIVABRIK

Kiudplaadivabrik sai 2000. aastal 72.3 mln kroonise käibe juures 19.4 mln krooni majandustegevuse kasumit. Aastaga tõusis vabriku käive 14.5% ja kasum 36%. Kiudplaadivabriku tulemuste kasv sai ühelt poolt võimalikuks tänu soodsale turuarengule ning teiselt poolt suudeti vabrikus edukalt hoida kontrolli all põhiliste tootmissisendite hindu (soojusenergia, puiduhake). Rentaabluse kasvu tagab ka vabriku strateegilises arengukavas kinnitatud suund müügi suurendamisele lähiregioonides, sest tuntava osa plaadi lõpphinnast moodustavad transpordikulud. Kiudplaadivabriku käibest eksporditi 74% toodangust (täpsem kirjeldus osas "Majandustegevuse ülevaade").

KATLAMAJA

Viisnurgas toodeti 2000. aastal 87.2 GWh soojusenergiat, millest 83.5% kasutati ära ettevõttesiseselt ning 16.5% (3.1 mln krooni) müüdi väljapoole. Soojusenergia tootmisel Viisnurgas on jätkuvalt põhitooraineks puiduhake ja järjest suuremas ulatuses tootmisjäätmed (täpsem kirjeldus osas "Majandustegevuse ülevaade").

METSAKESKUS

Metsakeskuse oma saeveskis toodeti 2000. aastal 7 400 tm saematerjali ning koostöös lähipiirkonna väiketootjatega kokku 13 900 tm. Metsakeskuse toodangust ca 55% kasutatakse ära teiste ettevõtte allüksuste poolt, ülejäänud saematerjal läheb müügiks (2000. a. käive oli 11.9 mln krooni, täpsem kirjeldus osas "Majandustegevuse ülevaade").

INFOTEHNOLOOGIA

2000. aastal valmis Viisnurga ametlik koduleheküig aadressil www.viisnurk.ee ning lõpetati ettevõtte kõigi territooriumite katmine ühtse arvutivõrguga. Täpsem kirjeldus osas "Majandustegevuse ülevaade"

HALDUS

Aruandeaastal viidi lõpule ettevõtte valduses olevate maade erastamine. Kokku on kinnistusraamatusse kantud 11 Viisnurgale kuuluvat kinnistut kogusuurusega 69.7 ha.

MISSIOON JA VISIOON

Üheks põhiliseks eesmärgiks, mida on proovitud järgida juba kümmekond aastat, on olla parim puidutöötlemisettevõte Balti regioonis. Pikaajalise edu üheks aluseks on selge tulevikunägemuse olemasolu, see aitab säilitada püsivat kurssi strateegia ja taktika pidevas muutumises. Soov olla parim rajaneb Viisnurga erialastel teadmistel ja pikaajalistel kogemustel, senistel tulemustel ja tulevikukaalutlustel. See tähendab vajadust tõsta konkurentsivõimet ja laieneda, soovi olla liider ja realiseerida oma nägemus praktikas.

Teiseks tähtsaimaks üldeesmärgiks on puidu mitmekülgne vääristamine erinevate toodetena, tõstmaks klientidele suunatud toodete kvaliteeti. Puidu mitmekülgne vääristamine tähendab, et Viisnurk kasutab puitu säästlikult ja terviklikult, tootes tarbekaupu kui kõrgeima tarbimisväärtusega tooteid. Selline tegevus on kasulik ühiskonnale, kuna ressursse ekspluateeritakse arukalt, riigile, kuna maksubaas on suurem, ning ettevõttele, sest tulemus on kasumlikum, töökeskkond stabiilsem ja võimalused suuremad.

AJALUGU

17. veebruaril 1945 moodustati mitme väikese artelli liitmise teel AS Viisnurga eelkäija riiklik ettevõte Pärnumaa Tööstuskombinaat, mille esialgseks eesmärgiks olid kütuse, jalanõude ja mööbli tootmine.

1962	Ettevõte nimetati ümber puidutöötlemiskombinaadiks Viisnurk, mille põhitoodanguks oli mööbel, lisaks valmistati ka plastmassist mööblimanuseid ning puidust ja plastmassist majapidamistarbeid.
1968	Ettevõtte tegevus laienes - lisandus suuskade ja puitkiudplaatide tootmine. Saadi esimene ekspordikogemus puidust pesulõksude eksportimisel Inglismaale, Kanadasse, Itaaliasse jm.
1990	Algas Viisnurga erastamine. Detsembris oldi üks Eesti esimesi riigiomandi baasil loodud aktsiaseltse. 27.4% ettevõtte aktsiatest müüdi aktsiakapitali suurendamise kaudu eraaktsionäridele.
1992	Pärast Eesti taasiseseisvumist kadus mõne kuuga senine põhiturg idas ning 1 200 töötajaga ettevõtte ees seisis küsimus 'Olla või mitte olla?'.
1993	Toimus edukas läbimurre nn lääne turule: eksporditi 75% toodangust.
1994	Kuulutati välja rahvusvaheline eelläbirääkimistega pakkumiskonkurss 72.6% aktsiate erastamiseks. Selle võitis AS VN Holding, mille omanikeks olid Baltic Republics Fund, Prometheus Fund, Hansa Investeeringute AS ja AS Viisnurga praegune tippjuhtkond.
1995	Märtsis sõlmisid AS VN Holding ja Eesti Erastamisagentuur AS Viisnurga erastamise ostumüügilepingu.
1997	Alates 5. juunist sellel aastal on Viisnurga aktsiad noteeritud Tallinna Väärtpaberibörsi lisanimekirjas.
1999	Detsembris loodi uus struktuuriüksus - metsakeskus. AS Viisnurk tootis üle 26 000 hokikepi ja omandas 50 ha täiendavat tootmisterritooriumi Pärnu linnas.
2000	Kiudplaadivabrikule omistati kvaliteedisertifikaat, mis kinnitab juhtimissüsteemi vastavust rahvusvahelisele kvaliteedistandardile ISO 9001. Valmis Viisnurga uus liimpuitkilbivabrik Pärnus.

MÖÖDUNUD 2000. AASTA

Tänaseks on Viisnurgast saanud üks Balti riikide juhtivaid puidutöötlemisettevõtteid. Viisnurk on üks maailma suurimaid murdmaasuuskade tootjaid, samuti on ettevõte üks kahest suurimast pehmest puitkiud-plaaditootjatest Balti riikides ning samuti arvestatav mööblitootja. Ettevõte on

suurim tööstuslik tööandja Pärnumaal ning ainuke Eesti börsil noteeritud puidutöötlemisettevõte.

2000. aasta kõige olulisemaks sündmuseks Viisnurgas võis pidada liimpuidu vabriku rajamist, mis alustas plaanide kohaselt tegevust 2001. aasta I kvartalis.

Liimpuiduvabrik on spetsialiseerunud kõrgekvaliteediliste okas- ja lehtpuidust liimpuitkilpide, mööblikomponentide, liimprusstoorikute tootmisele mööbli- ja ehitusmaterjalide tööstusele. Liimpuiduvabriku aastaseks tootmisvõimsuseks on planeeritud 16 500 m³ oksaspuitliimkilpi või 5 000 m³ lehtpuitliimkilpi. 2000. a. jooksul investeeriti uude põhitegevusse 81 miljonit krooni.

Liimpuiduvabriku käivitamine koos 1999. aasta lõpus soetatud metsakeskuse tegevuse pideva täiustamisega peab järgmistel perioodidel kindlustama ühelt poolt ettevõtte teiste põhitootmiste varustamise puitmaterjalidega ning teiselt poolt andma olulise panuse Viisnurga käibe ja kasumi kasvu. 2000. aasta oli nii Viisnurga juhatuse kui allüksuste jaoks oluliste protsesside väljatöötamise ja korrastamise aasta:

- Aasta lõpus kinnitati juhatuses koostöös KPMG-ga valminud ettevõtte strateegilise juhtimise protsessi mudel, mis peaks andma ettevõtte strateegilisele juhtimisele vajaliku süstemaatilisuse ja järjepidevuse
- Kiudplaadivabrikus ja mööblivabrikus tehti tõhusat tööd kvaliteedisüsteemi ISO9001 juurutamiseks. Kiudplaadivabrik sai tehtud töö kinnituseks detsembrikuu keskel ja mööblivabrik 2001. aastal ka vastava sertifikaadi
- Mööblivabrikus sõlmiti maikuus tootmiskorralduse ja infosüsteemi parendamiseks koostööleping konsultatsioonifirmaga Baltic Goldratt Network. Vastav projekt peaks lõpule jõudma samuti 2001. aasta jooksul
- Metsakeskuses käivitati 2000. aastal tootmistegevus saeveskis ning alustati metsa- ja puitmaterjalide impordiga lähiregioonidest
- Tehniline teenistus jõudis aruandeaastal lõpule peaaegu kõigi allüksuste hooldus- ja remondialase tegevuse tsentraliseeritud ülevõtmisega
- Augustikuus sõlmiti leping osaühinguga Vattenfall Estonia katlamaja rajamiseks rajatava liimpuiduvabriku juurde, mis on esimeseks sammuks soojusenergia tootmise lõpetamisel Viisnurgas ning täielikul üleminekul soojusenergia sisseostmisele

Võrreldes 1999. aastaga kasvas Viisnurga käive 45.4%; ärikasum 72.8% ning puhaskasum 20.7%. Allüksustest toimus suurim nii käibe (78%) kui majandustegevuse kasumi (3.2 korda) tõus mööblivabrikus.

Viisnurga ärirentaablus oli 2000. aastal 11.1%, kasvades võrreldes eelmise aastaga ca 2%-i. Ärirentaabluse kasvu on võimaldanud eelkõige turuvõimaluste paindlik ärakasutamine ning tootmistegevuste üldise efektiivsuse tõus tänu eelmistel perioodidel tehtud investeeringutele ning tootmise juhtimise pidevale parendamisele. Puhasrentaablus aruandeaastal küll langes (10.2% vs 12.3%), aga 1999. aastal mõjutasid puhaskasumi kujunemist oluliselt (summas 8.6 mln krooni) muudatused tulumaksuseadustes (potentsiaalse tulumaksukohustuse kandmine kasumisse) ning erakorraline tulu tütarettevõtte müügist. 2000. aastal analoogseid erakorralisi tulusid ega ka kulusid ei olnud.

Viisnurga bilansimaht oli seisuga 31.12.2000 331.9 mln krooni. Aruandeaasta jooksul suurendas ettevõte oluliselt finantsvõimendust, võttes uue liimpuitkilpide projekti käivitamiseks pikaajalist laenu summas 88.3 miljonit krooni.

Viisnurga võlakordaja oli aastalõpu seisuga 57%, eelmisel aastal samal ajal 38%. Ettevõtte maksevõime tase on jätkuvalt hea – 1.96. Keskmine koguvarade puhasrentaablus oli 2000. aastal 12.4% ning omakapitali puhasrentaablus säilitas neljandat aastat järjest taseme üle 20%-i – 22.1%.

ETTEVÕTTE STRUKTUURI ÜLDINE ÜLEVAADE

Alljärgneval skeemil on toodud ettevõtte üldine struktuuriline jaotus. Kõrgeimaks võimuorganiks ettevõttes on ettevõtte aktsionäride üldkoosolek, kes valib Ettevõtte nõukogu, kes omakorda nimetab juhatuse. Ettevõttes on administratiivhaldusüksused, mille pädevusaladesse kuulub finantsjuhtimine, raamatupidamine, tööjõu juhtimine, riskijuhtimine, IT küsimused, investeeringute juhtimine jms.

Ettevõtte põhitootmisaladena on skeemil toodud "Mööblitootmine", "Suusatootmine" (hõlmab ka teisi sporditarbeid), "Kiudplaadivabrik" ning "Liimpuiduvabrik". Abitootmisaladena eksisteerivad "Metsakeskus" (metsa varumine, hoiustamine, esialgne töötlemine, ka saagimine), "Katlamaja" ning "Tehnilised Teenused" (remonditöökojad, hooldustöökojad, transport jms.).

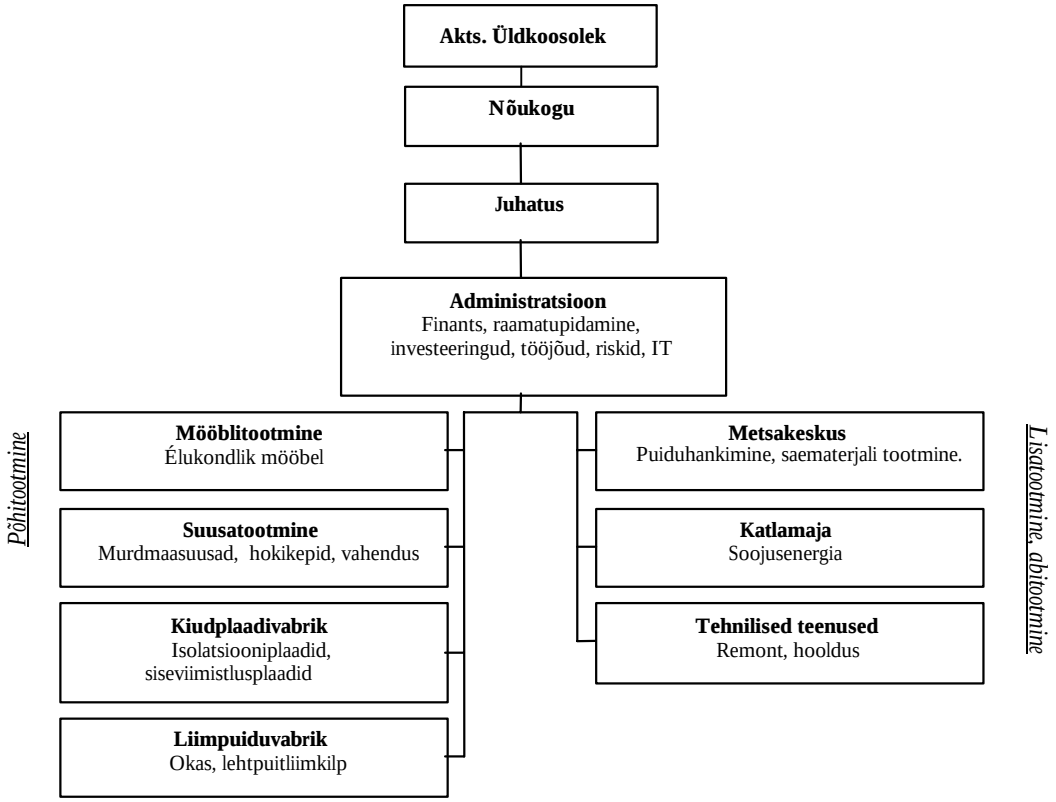

AKTSIONÄRIDE ÜLDKOOSOLEK

Emitendi kõrgem juhtimisorgan on aktsionäride üldkoosolek. Korraline üldkoosolek toimub üks kord aastas kuue kuu jooksul pärast majandusaasta lõppemist. Üldkoosoleku ainupädevuses on seadusega üldkoosoleku pädevusse antud küsimuste otsustamine. Emitendi põhikirjas ei ole eraldi mainitud aktsionäride koosoleku tegutsemist puudutavaid asjaolusid rohkem, kui et üldkoosoleku toimumiskohaks on Pärnu ning et kõik üldkoosolekut puudutav on reguleeritud seadusandlusega. Aktsionäride jaotus on toodud käesoleva Prospekti osas "Aktsiakapital ja aktsionärid". Emitendi põhikiri on toodud Prospekti lisades.

NÕUKOGU

Aktsionäride üldkoosolekul valitakse Emitendi nõukogu. Nõukogu liikmed valitakse viieks aastaks. Seltsi nõukogul on 3 (kolm) liiget. Nõukogu teeb oma otsuseid osalejate lihthäälteenamusega.

Põhikirjas on ära toodud nõukogu õigus suurendada aktsiakapitali sissemaksete tegemisega kolme aasta jooksul. Samuti on sätestatud, et nõukogu liikmetel on keelatud osa võtta hääletamisest, kui otsustatakse nõusoleku andmist tehingu tegemiseks Emitendi ja mõne nõukogusse valitud isiku vahel või Emitendi ja sellise juriidilise isiku vahel, kus mõnel nõukokku valitud isikul või tema lähikondlasel on oluline osalus. Muus osas ei määratle Emitendi kehtiv põhikiri nõukogu tegutsemist.

Seisuga 31.12.2000 ja 30.06.2001 kuulusid Emitendi nõukokku:

- Hr. Toomas Reisenbuk, Emitendi nõukogu esimees, juhatuse esimees firmas OÜ Reisenbuk Holding, peaanalüütik AS Trigon Capital;
- Hr. Joakim Helenius, Emitendi nõukogu liige, AS Trigon Capital nõukogu esimees;
- Hr. Indrek Koolmeister, Emitendi nõukogu liige, advokaadibüroo Koolmeister ja Ko vandeadvokaat.

Nõukogu liikmetele või nende lähikondsetele Viisnurga aktsiaid ei kuulu.

Nõukogu liikmete elulookirjeldused viimase kolme aasta kohta on toodud käesoleva Prospekti lisades.

Nõukogu liikmete töötasu 2000. aastal oli 32 440 krooni.

30. juuni 2001 seisuga on nõukogu liikmetele makstud töötasusid summas 8 110 krooni. Nõukogu tasustatakse üks kord kvartalis. Kogu nõukogu kvartaalse tasu suuruseks on 8 110 krooni. Tasu jaotatakse vastavalt nõukogu sisesele otsusele nõukogu liikmete vahel.

Toomas Reisenbuk omab 100% osakutest firmas OÜ Reisenbuk Holding. Toomas Reisenbuk-il ei ole teisi olulisi ärihuvisid.

Indrek Koolmeister omab 100% osalust firmas Advokaadibüroo Indrek Koolmeister. Indrek Koolmeistril ei ole teisi olulisi ärihuvisid.

Joakim Helenius omab 100% firmast Ascot Associates LLC ning 100% firmast Trigon Holdings Ltd. Mõlemad firmad on registreeritud väljaspool Eesti Vabariiki.

JUHATUS

Emitendi juhatuse valib Emitendi nõukogu kolmeks aastaks. Emitendi juhatusel on kuni 7 (seitse) liiget. Vastavalt põhikirjale teeb Emitendi juhatus otsuseid oma pädevuses olevates küsimustes. Juhatuse esimehe määrab nõukogu. Seltsi juhatuse liikmetel on keelatud osa võtta hääletamisest, kui otsustatakse nõusoleku andmist tehingu tegemiseks Seltsi ja mõne nimetatud isiku vahel või Seltsi ja sellise juriidilise isiku vahel, kus mõnel nimetatud isikul või tema lähikondlasel on oluline osalus.

Seisuga 30.06.2001 kuulusid Emitendi juhatusse järgmised isikud:

- Hr. Meelis Kukk, Emitendi juhatuse esimees, Emitendi tegevdirektor;
- Hr. Andrus Aljas, Emitendi juhatuse liige, Emitendi finantsdirektor;
- Hr. Toivo Kuldmäe, Emitendi juhatuse liige, Emitendi arendusdirektor;
- Hr. Toomas Matvere, Emitendi juhatuse liige, Emitendi suusavabriku direktor;

- Hr. Erik Piile, Emitendi juhatuse liige, kiudplaadivabriku direktor;
- Hr. Jüri Rokk, Emitendi juhatuse liige, mööblivabriku direktor.

Seisuga 30.06.2001 omasid Emitendi juhatuse liikmed Emitendi aktsiaid järgnevalt:

- Meelis Kukk, 31 586 aktsiat ehk 0.70%;
- Toivo Kuldmäe, 49 231 aktsiat ehk 1.09%;
- Erik Piile, 395 aktsiat ehk 0.01%
- Toomas Matvere, 25 643 aktsiat ehk 0.57%
- Jüri Rokk, 10 410 aktsiat ehk 0.23%
- Andrus Aljas ei oma ettevõtte aktsiaid

Juhatuse liikmetel ei ole käesolevaga jooksvaid optsioone, mis võimaldaksid osta Emitendi aktsiaid. Samuti kinnitab Emitendi juhatus, et ühelegi juhatuse liikmele ei kuulu Emitendi aktsiaid läbi ühegi äriühingu.

Juhatuse liikmete elulookirjeldused kolme viimase aasta kohta on lisatud Prospekti lisades.

Juhatuse liikmetele makstud töötasu 2000. aastal on 3 014 023 krooni. Käesoleva, 2001. aasta, 30.juuni seisuga on juhatuse liikmetele makstud töötasusid summas 2 301 717 krooni.

Juhatuse liikmetel ei ole olulisi ärihuvisid mis annaksid üle 10% hääleõigusest.

TEGEVJUHTKOND

Emitendi tegevjuhtkonna moodustavad isikud kes kuuluvad Emitendi juhatusse. Vt. eelnev lõik.

ERILISE ISELOOMUGA TEHINGUD

Emitent ei ole, käesoleva Prospekti sisu ja kinnitusi reguleerivate seadustega sätestatud perioodi jooksul, teinud tehinguid Emitendis olulist osalust omavate äriühingutega või aktsionäridega, nõukogu, juhatuse või tegevjuhtkonna liikmete ega nende lähikondsetega, välja arvatud Emissiooni korraldusleping AS-ga Trigon Capital. AS-i Trigon Capital aktsionäri kontrollosalust omavaks aktsionäriks on Joakim Helenius, kes kuulub ka AS-i Viisnurk nõukokku.

EMITENDI AUDIITOR

Emitendi viimase kolme aasta aastaaruanded on auditeerinud audiitorbüroo KPMG Estonia vannutatud audiitorid Hr. Marek Sukk ja Hr. Made Tamm. Marek Suka isikukood on 37107060391 ning Made Tamme isikukood on 47008160214. Audiitorbüroo registreerimisnumber on 10096082. Büroo asub aadressil 10151 Tallinn, Ahtri 10a, telefon (372) 6 268 700, faks (372)6 268 777, e-mail kpmg@kpmg.ee.

AKTSIA, AKTSIAKPITAL JA AKTSIONÄRID

AKTSIA

Emitendi aktsia ISIN kood on EE3100003443, aktsia on registreeritud Eesti Väärtpaberite Keskdepositooriumis ning noteeritud Tallinna Väärtpaberibörsi lisanimekirjas (aktsiaga kaubeldakse lühinime "VN" all). Aktsia on vabalt võõrandatav väärtpaber. Emitendil on nimelised lihtaktsiad, nimiväärtusega 10 (kümme) krooni.

Tabel 2. Info Emitendi aktsia kohta.

Väärtpaberi nimi	Viisnurga aktsia
ISIN	EE3100003443
Väärtpaberi liik	Vabalt võõrandatav lihtaktsia
Emitent	AS Viisnurk
Emitendi tegevusala	Puidu töötlemine
Emitendi residentsus	Eesti
Nimiväärtus	10.00
Valuuta	EEK
Väärtpaberite arv	4 499 061
Aktisakapitali nimiväärtuses	44 990 610.00
Registreerimiskuupäev EVK-s	23.04.97
TVB börsinimekiri	lisanimekiri

AKTSIATEST TULENEVAD ÕIGUSED

Aktsionäril on kõik seadustes, teistes õigusaktides ja põhikirjas ettenähtud õigused. Emitendi juhtorganid ei ole vastu võtnud otsuseid, mis piiraks tulevikus dividendide väljamaksmist.

Aktsia on vabalt võõrandatav. Aktsiat võib pantida või kasutusvaldusega koormata. Aktsia pantimisel teostab aktsiast tulenevaid õigusi pantija. Aktsia koormamisel kasutusvaldusega on kasutusvaldajal õigus osaleda äriühingu kasumi jaotamisel.

Aktsionäride üldkoosolekul vastu võetud ja äriregistris registreeritud põhikiri on toodud käesoleva prospekti lisas.

AKTSIAKAPITAL NING OMANIKUD

Emitendi registreeritud aktsiakapitali suurus on 44 990 610 Eesti krooni. Emitendi aktsiakapital jaguneb 4 499 061 nimeliseks lihtaktsiaks igaüks nimiväärtusega 10 krooni. Iga aktsia annab tema omanikule aktsionäride üldkoosolekul ühe hääle. Kõik aktsiad on noteeritud Tallinna Väärtpaberibörsi lisanimekirjas.

Tabel 3. Ettevõtte omanikud seisuga 31.12.2000.

Suurimad aktsionärid	Aktsiad	Osalus
BRF Eesti Holding OÜ	2 675 752	59.47%
Merita Bank/Clients Account/Non-treaty	445 000	9.89%
Danske Capital Finland Oy Clients Account	175 000	3.89%
Hansa Investment Fund	108 700	2.42%
Wendre As	65 000	1.44%
Siim Talmar	52 000	1.16%
Toivo Kuldmäe	49 231	1.09%
Ülejäänud	928 378	20.63%

** AS Viisnurgal oli seisuga 31.12.2000. a. 319 aktsionäri.*

Alljärgnevas tabelis on toodud Emitendi aktsionärid vastavalt nende geograafilisele asukohale. 81.48% Emitendi aktsionäridest on asukohaga Eestis.

Tabel 4. Aktsionärid geograafilise jaotuse järgi 31.12. 2000

Geograafiline jaotus	Aktsiad	Osalus
Eesti	3 665 901	81.48%
Soome	754 189	16.76%
Rootsi	40 600	0.90%
Teised riigid*	38 371	0.85%

** Šveits, Saksamaa, Venemaa, Ameerika Ühendriigid, Suurbritannia, Kanada, Belgia, Kreeka.*

Emitendi aktsionärid seisuga 30.06.2001 on toodud alljärgnevas tabelis.

Tabel 5. Ettevõtte omanikud seisuga 30.06.2001

Suuremad aktsionärid	Aktsiad	Osalus
BRF Eesti Holding OÜ	2 675 752	59.74%
Merita Bank/Clients Account/Non-treaty	445 000	9.90%
Danske Capital Finland Oy Clients Account	227 000	5.05%
Citibank (London) / Leonia Back Office Limited	128 700	2.86%
Hansapanga Kindlustuse AS	75 000	1.67%
Kokku ülal	**3 551 452**	**78.94%**
Ülejäänud	947 609	21.06%
Kokku	**4 499 061**	**100.00%**

AS Viisnurk 59.74% aktsiate omanik on BRF Eesti Holding OÜ, registreerimisnumbriga 10592349, registreeritud 10. novembril 1999.a. Tallinna Linnakohtu registriosakonnas.

MUUDATUSED AKTSIAKAPITALIS VIIMASE KOLME AASTA JOOKSUL

Kuupäev	Aktsiakapital nimiväärtuses (EEK)
01.01.1998	6 338 600
31.12.1998	44 990 610
31.12.1999	44 990 610
31.12.2000	44 990 610

1998. aastal toimus AS-i Viisnurk aktsiakapitali suurenemine.

27.03.1998 toimus vastavalt aktsionäride üldkoosoleku otsusele 14.03.98 aktsiakapitali suurendamine fondiemissiooni teel, mille käigus emiteeriti iga olemasoleva aktsia kohta kuus uut aktsiat. Pärast fondiemissiooni oli AS Viisnurk uus aktsiakapitali suurus 44 370 200 krooni, mis jagunes 4 437 020 aktsiaks nimiväärtusega 10.00 krooni.

1998. a. aprillikuus emiteeriti vastavalt aktsionäride üldkoosoleku otsusele 11.04.97 ja aktsiaseltsi nõukogu otsusele 16.04.98 ettevõtte tippjuhtkonnale aktsiaoptsiooni esimese osa raames 62 041 aktsiat nominaalhinnaga 10.00 krooni ja müügihinnaga kokku 1 152 190 krooni (aktsiakapital suurenes 620 410 krooni ja aažio 531 780 krooni). Pärast aktsiaoptsiooni oli AS Viisnurk uus aktsiakapitali suurus 44 990 610.

MUUDATUSED AKTSIAKAPITALIS SEOSES KÄESOLEVA EMISSIOONIGA

Vastavalt nõukogu otsusele 4.juulist 2001 suurendatakse aktsiakapitali nominaalväärtust 8 500 000 krooni võrra, lastes välja 850 000 uut lihtaktsiat ning käesoleva Emissiooni järgselt on Emitendi aktsiakapitali suuruseks 53 490 610 Eesti krooni, mis jaguneb 5 349 061 nimeliseks lihtaktsiaks igaüks nimiväärtusega 10 krooni. Emissiooni käigus väljaantavate aktsiate osakaaluks pärast Emissiooni on 15.89%.

KAUPLEMINE EMITENDI AKTSIATEGA TALLINNA VÄÄRTPABERIBÖRSIL

Emitendi aktsiatega alustati kauplemist Tallinna Väärtpaberibörsil 15.05.1997 lühendi VN all. 31.12.2000.a. oli Emitendil 319 aktsionäri. Emitendi aktsiaregistrit peab Eesti Väärtpaberite Keskdepositoorium.

Ajalooliselt kõrgeima hinnataseme, 52.00 krooni, saavutas Viisnurga aktsia Tallinna Väärtpaberibörsil 4.jaanuaril 2001.a. Alates 2000.aasta algusest on Viisnurga aktsia madalaim hind ulatunud 20.80 kroonini, mis fikseeriti 3.jaanuaril 2000.a.

Alljärgnev joonis näitab Emitendi aktsiahinna arengut ning Tallinna Väärtpaberibörsi vahendusel kaubeldud aktsiate mahtu ajavahemikus 05.07.1997.a. kuni 06.08.2001.a.

Joonis 1. Emitendi aktsiahinna liikumine ja kauplemismahud perioodil juuni 1997 – august 2001.

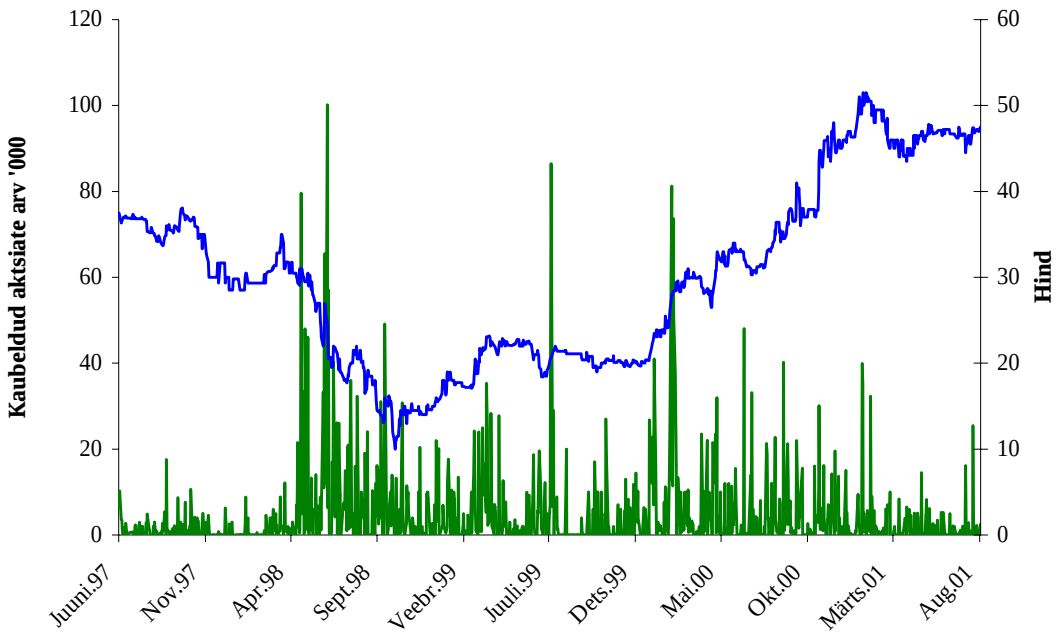

RESERVKAPITAL

Kohustuslik reservkapital moodustatakse iga-aastastest puhaskasumi eraldistest, samuti muudest eraldistest, mis antakse reservkapitali seaduse või põhikirja alusel. Reservkapitali suurus nähakse ette põhikirjas ja see ei või olla väiksem kui 1/10 aktsiakapitalist. Igal majandusaastal tuleb reservkapitali kanda vähemalt 1/20 puhaskasumist. Kui reservkapital saavutab põhikirjas ettenähtud suuruse, lõpetatakse reservkapitali suurendamine puhaskasumi arvelt. Reservkapitali võib üldkoosoleku otsusel kasutada kahjumi katmiseks, kui seda ei ole võimalik katta aktsiaseltsi vabast omakapitalist, samuti aktsiakapitali suurendamiseks. 2000. aastal kanti jaotamata puhaskasumist kohustuslikku reservkapitali 1 320 000 krooni.

VAHETUSVÕLAKIRJAD

Emitent ei ole väljastanud vahetusvõlakirju.

DIVIDENDIDE VÄLJAMAKSMINE TULEVIKUS

Emitendi juhtorganid kinnitavad käesolevaga, et ei ole vastu võetud otsuseid dividendide väljamaksmise peatamiseks või piiramiseks tulevikus.

VIIMASE VÕI JOOKSVA MAJANDUSAASTA JOOKSUL EMITENDIS VÕI EMITENDI POOLT OMANDATUD KONTROLLOSALUS

Seisuga 31.12.2000 või 30.06.2001 ei oma Emitent tütarettevõtteid. Pikaajalise finantsinvesteeringuna on raamatupidamisbilansis kajastatud osalus AS-is Tallinna Mööblimaja 10%, ehk 5 504 aktsiat, raamatupidamisliku väärtusega 605 440 krooni.

MAJANDUSTEGEVUSE ÜLEVAADE

Üle poole sajandi tegutsenud aktsiaselts Viisnurk on läbi aegade olnud üks kohaliku puidutöötlemise liidreid. Täna kuulub Viisnurk juhtivate metsa- ja puidutööstusettevõtete hulka Balti regioonis. Mõnedes oma tootmisharudes nagu näiteks murdmaa-suuskade tootmises, on Viisnurk saavutanud ka maailmas tunnustatud positsiooni.

Viisnurga eripäraks on erinevate puidukasutusel baseeruvate tootmisharude olemasolu, mis tegutsevad iseseisvate tulemusüksustena. Eraldiseisvate tulemusüksustena eksisteerivad:

- mööbli tootmine
- spordikaupade tootmine ja vahendus
- puitkiudplaatide tootmine
- liimpuitkilpplaatide tootmine
- saematerjalide tootmine
- soojusenergia müük

Nendest neli esimest on põhitootmisharud ja kaks viimast tugitegevused.

Ettevõte on orienteeritud ekspordile - alates 1992. aastast on ekspordi osakaal müügis üle 75%. Peamisteks turgudeks on Põhjamaad, Lääne-Euroopa ja Põhja-Ameerika.

2000.a.jooksul suurenes Viisnurga käive 45.5%, ärikasum 72.8% ning puhaskasum 20.7% võrra. Põhilised Emitenti tutvustavad netokäibe majandusnäitajad aastatel 1999 – 2000 on toodud alljärgnevas tabelis, kusjuures netokäive on jaotatud erinevate Emitendi divisjonide vahel.

Tabel 6. Netokäibe jaotus.

Netokäive (EEK m)	2000	Osa % 2000	1999	Osa % 1999	1998	Osa % 1998
Suusavabrik	98.8	32%	72.7	34%	70.3	36%
Mööblivabrik	121.4	40%	68.2	32%	60.8	31%
Kiudplaadivabrik	72.3	23%	63.1	30%	60.7	31%
Muud tegevused	16.6	5%	8.6	4%	4.8	2%
Viisnurk kokku	**309.1**	**100%**	**212.6**	**100%**	**196.6**	100%

Emitendi netokäibest pärines kokku ca 40% mööblivabrikust, ligi 32% Emitendi käibest pärines suusavabrikust. Võrreldes aastaga 1999 suurenes mööblivabriku käive 2000.a. kokku 78% võrra. Real muud tegevused on kajastatud metsakeskuse, katlamaja ja teiste abiteenuste käive, mainitu on ka esitatud diagrammina kõrval.

SPORDITOOTED

Viisnurga spordikaupade divisjon toodab murdmaasuuski ja hokikeppe ning impordib ja müüb erinevaid spordikaupu.

Spordikaupade divisjoni käive oli 2000. aastal 98.8 mln krooni (+36% võrreldes eelmise aastaga) ning majandustegevuse kasum 11.8 mln krooni (+29% võrreldes 1999.a.). Spordikaupade divisjonis toodeti aruandeaastal rohkem kui 300 tuhat suusapaari ning valmistati ca 40 tuhat hokikeppi. Spordikaupade vahenduse rahaline maht oli 9.2 mln krooni. Toodetud suusapaaride arvult oli Viisnurk 2000.aastal hinnanguliselt maailma suurim murdmaasuuskade tootja. 2000. aastal panustati vabrikus eelkõige kallima hinnaklassi suuskade tootmisesse ja oma kaubamärgi edendamisse ning investeeriti senisest oluliselt intensiivsemalt hokikeppide tootmisvõimsuse väljaarendamisse. Just need abinõud peaksid ka tulevikus tagama vabriku stabiilse ja kasumliku arengu. Suusavabriku käibest moodustas eksport 87%.

Murdmaasuusad

Viisnurk alustas murdmaasuuskade tootmist 1968. aastal, kuid Pärnus on suuski toodetud juba üle 60 aasta. Tänaseks on traditsioonilised massiivpuidust suusad asendunud keerukama konstruktsiooniga puitplastiksuuskadega, mille uuemaks vormiks on cap- ehk nn kooriksuusad.

Viisnurgast on saanud üks maailma juhtivaid murdmaasuuskade tootjaid aastase tootmismahuga kuni 300 tuhat paari. Viisnurga koostööpartneriteks ja ostjateks on sellised tuntud kaubamärgid nagu Atomic, Rossignol, Intersport, Karhu, Madshus, Peltonen jt.

Oma kaubamärgi VISU all turustab Viisnurk suuski 15 riigis tootekollektsiooniga, mis sisaldab laia mudelite valikut lastesuuskadest võistlussuuskadeni. VISU toetab Eesti suusasporti, olles nii Eesti paremate noorsuusatajate kui ka ETV-Visu noorte suusasarja, Worldloppet Tartu Maratoni, Otepää MK-etapi ja paljude teiste suusaürituste sponsoriks. 1997. aastal loodud Visu Team'i kuulub enamik Eesti parimatest noorsuusatajatest.

Hokikepid

Hokikeppide tootmine käivitus Viisnurgas 1998. aasta lõpus. Püstitatud eesmärgiks on valmistada maailma tipptasemele vastavaid puitkonstruktsiooniga hokikeppe, kasutades selleks suusatootmise kui suhteliselt analoogse tegevuse aastatepikkusi kogemusi. Praeguseks turustatakse hokikeppe oma kaubamärgi MAXXhockey all mitmes tunnustatud hokiriigis Venemaast Põhja-Ameerikani ning neid toodetakse ka reale hokimaailmas tunnustatud kaubamärkidele. Peale Eesti hokikoondise kasutavad Pärnus toodetud hokikeppe nii mõnegi Euroopa tippliiga ja NHLi mängijad.

Vahendustegevus

Lisaks spordikaupade tootmisele on Viisnurk mitmete tuntud kaubamärkide maaletoojaks ja esindajaks Eestis. Eelkõige hõlmab nimetatud tegevus täieliku suusavarustuse pakkumist, s.o. suusakepid, -saapad, -sidemed, -riietus, -määrded, -kindad ja -prillid firmadelt Exel, Alpina, Rottefella, Sportful, Start, Lill-Sport ja Uvex. Suve- ja saalispordiharrastajaile vahendatakse täielikku rulluisuvarustust firmadelt Roces, Hyper, BSB ja Oxygen, samuti Wilsoni tennise-, squashi-, golfi- ja pallimängutooteid ning Solar ranna- ja ujumisriideid.

Tabel 7. Spordikaupade divisioni majandustulemuste põhinäitajad.

Spordikaupade divisioni näitajad	2000	1999	1998
Netokäive (tuh. kroonides)	98 800	72 700	70 300
Osa Viisnurga netokäibest (%)	32.00%	34.20%	34.90%
Majandustegevuse kasum (tuh. kroonides)	11 800	9 200	9 000
osa Viisnurga kasumist (%)	25.40%	29.40%	26.60%
Ekspordi osakaal (% käibest)	87.00%	79.70%	83.80%
Töötajate arv (31.12.2000)	308	219	242
osa Viisnurga töötajate arvust (%)	32.40%	27.40%	31.10%

MÖÖBEL

Mööblivabrikust sai 2000. aasta jooksul Viisnurga suurim ja edukaim tootmisüksus. Mööblivabriku käive oli aruandeaastal 121.4 mln krooni ning majandustegevuse kasum 19.2 mln krooni. Mööblivabriku edu taga on 1999. aasta teisel poolel alanud ümberorienteerumine kasvupotentsiaaliga klientidele ning vabriku tootmisprotsessi kaasajastamine nii läbi tootmise juhtimise automatiseerimise kui uue tehnoloogia kasutuselevõtmise. 2000. aastal tehti mööblivabrikus investeeringuid 14 mln krooni, eelkõige mööbli lõppviimistlemise parendamisse. Mööblivabriku käibest moodustas 96% eksport.

Mööblitootmine on Viisnurga kõige traditsioonilisem tootmisharu, mis oli baasiks teiste tootmisharude väljakujunemisel. Viisnurga mööblivabrik, mille põhitoodanguks on elukondlik mööbel, on üks Eesti suuremaid mööblitootjaid. Ettevõtte toodangu põhisortimendiks on männi- ja kasepuidust valmistatud mööblikomplektid, tuntumaks omatooteks aga retrostiilis kabinetimööbel.

Eksportturgudele orienteerituna tegutsetakse kahes suunas: teostatakse allhankeprojekte ja valmistatakse ettevõtte oma tootearenduse tulemusena juurutatud tooteid. Suuremad eksporditurud on Rootsi, Soome ja Saksamaa.

Mitmekülgne ja paindlik tehnoloogia võimaldab toota laias valikus mööblit nii väike- kui suurseeriaviisil. Kasutatavate materjalide järgi liigitub toodang täispuidust, tislerikilbist ja puitlaastplaadist valmistatud mööbliks. Viimistluseks kasutatakse peitsimist, lakkimist, õlitamist ja vahatamist. 1996. aastal käivitati kaasaegsete puidukuivatitega liimpuitkilpide tootmise jaoskond. Tehnoloogia uuendamisel ja viimistlusmaterjalide valikul eelistatakse tootmisressursse ja keskkonda säästvaid lahendusi.

Viisnurga mööblitootmise sihiks on tootmisvõimaluste laiendamine, omanäolise kvaliteetmööbli osakaalu kasv ja keskkonnasõbralike materjalide laiem kasutamine.

Tabel 8. Mööblivabriku majandustulemuste põhinäitajad.

Mööblivabriku näitaiad	2000	1999	1998
Netokäive (tuh. kroonides)	121 400	68 200	60 800
Osa Viisnurga netokäibest (%)	39.30%	32.10%	30.20%
Majandustegevuse kasum (tuh. kroonides)	19 200	5 900	7 700
osa Viisnurga kasumist (%)	41.20%	19.10%	22.80%
Ekspordi osakaal (% käibest)	96.00%	95.00%	82.00%
Töötajate arv (31.12.2000)	295	289	267
osa Viisnurga töötajate arvust (%)	31.10%	36.20%	34.40%

PUITKIUDPLAADID

Viisnurgas on puitkiudplaate toodetud alates 1968. aastast. Kaheksakümnendate aastate lõpul vabrik rekonstrueeriti ja paigaldati uus põhitootmisliin. 1996. aastal käivitati ainulaadse tehnoloogiaga vääristusliin. 1995. aastast on kiudplaadivabrik Euroopa Kiudplaaditootjate Föderatsiooni FEROPA liige. Viisnurga suuremad müügiturud on Skandinaavias Soome ning Lääne-Euroopas Holland, Saksamaa ja Portugal.

Kiudplaadivabrik sai 2000. aastal 72.3 mln kroonise käibe juures 19.4 mln krooni majandustegevuse kasumit. Aastaga tõusis vabriku käive 14.5% ja kasum 36%. Kiudplaadivabriku tulemuste kasv sai ühelt poolt võimalikuks tänu soodsatele turuarengutele ning teiselt poolt suudeti vabrikus edukalt hoida kontrolli all põhiliste tootmissisendite hindu (soojusenergia, puiduhake). Rentaabluse kasvu taga on ka vabriku strateegilises arengukavas võetud suund müügi suurendamisele lähiregioonidesse, kuna tuntava osa plaadi lõpphinnast moodustavad transpordikulud. Kiudplaadivabriku käibest läks eksporti 74% toodangust.

Pehmed puitkiudplaadid on looduslikult puhas ja "hingav" ehitusmaterjal, mille tootmine on loodust säästev. Plaatide valmistamiseks kasutatakse taastuva loodusvara - puidu - vähem väärtuslikku osa hakkpuidu ja saepuruna. Ka tootejääke saab toorainena tehnoloogiliselt uuesti kasutada.

Hakkpuidu jahvatamisel tekkiv kiudmass segatakse veega, pressitakse ning seejärel kuivatatakse, saades plaadid, mille sideaineks on okaspuidus sisalduvad looduslikud vaigud. Plaatides säilivad kõik puidu head omadused: tugevus, sitkus, soojus ja tervislikkus. Plaate tihedusega kuni 350 kg/m3 toodetakse nii naturaalsel kui impregneeritud kujul isolatsioonmaterjalina ja täiendavalt töödelduna siseviimistlusmaterjalina kasutamiseks.

ISOPLAAT kiudplaate kasutatakse ehituses soojus- ja heliisolatsioonimaterjalina ning tuuletõkke- ja jäikuselemendina seina-, lae- ja põrandakonstruktsioonides.

Unikaalsed pehmest kiudplaadist ISOTEX siseviimistlusplaadid, mis on kaetud tapeedi või tekstiiliga, on mõeldud siseruumide seinte ja lagede lõppviimistluseks.

Tabel 9. Puitkiudplaadivabriku majandustulemuste põhinäitajad.

Puitkiudplaadivabriku	2000	1999	1998
Netokäive (tuh. kroonides)	72 200	63 100	60 700
Osa Viisnurga netokäibest (%)	23.40%	29.70%	30,10%
Majandustegevuse kasum (tuh. kroonides)	19 400	14 300	13 000
osa Viisnurga kasumist (%)	41.50%	45.80%	37.40%
Ekspordi osakaal (% käibest)	74.00%	75.00%	65.00%
Töötajate arv (31.12.2000)	97	99	100
osa Viisnurga töötajate arvust (%)	10.20%	12.40%	12.90%

LIIMPUITKILP

1996. aastal alustas Viisnurga mööblivabriku koosseisus tööd kaasaegsete puidukuivatitega liimpuitkilpide tootmise jaoskond, mille toodangut (kase ja männi liimpuitkilpi) kasutatakse peamiselt oma mööblitootmise tarbeks. Suur nõudlus täispuidust toodete järele ja pikaajalised kogemused puidutööstuses andsid juhtkonnale impulsi liimpuitkilpide tootmise laiendamiseks.

4. veebruaril 2000. aastal kiitis Viisnurga nõukogu heaks uue tootmisüksuse rajamise liimpuitkilpide tootmise laiendamiseks. Äriideeks on okas- ja lehtpuidust liimpuitkilpide ning mööblikomponentide tootmine mööbli- ja ehitusmaterjalide tööstusele.

Uus 5 300 ruutmeetrise tootmispinnaga liimpuiduvabrik võimaldab toota kuni 15 000 m3 liimpuitkilpi aastas. Põhitoodeteks on mõõtu lõigatud kasest ja männist liimpuitkilbid mööbli- ja ehitustööstusele. Kilpe valmistame vastavalt kliendi poolt esitatud spetsifikatsioonidele.

Arendades kilpide töötlemist on meie pikemaajaliseks eesmärgiks liimpuitkomponentide ja -detailide tootmine mööblitööstusele.

Uue vabriku tehnoloogilise lahenduse on väljatöötatud Viisnurk koostöös kogenud puidutööstuse seadmete tootjatega: Interholz Raimann GmbH, Michael Weinig AG, GreCon Dimter Holzoptimierung Nord GmbH &Co.Kg, Kallesøe A/S, Viet Spa Italy ja Celaschi S.p.A.

Tehnoloogia ühendab mitme erineva tehnoloogilise lähenemise positiivseid omadusi - ressursisäästlikkust, paindlikkust ja kvaliteeti. Uus tootmisliin võimaldab paindlikumalt teenindada kliente, pakkuda laiemat toodete valikut ning toota kõrgekvaliteetset liimpuitkilpi.

Viisnurga eesmärgiks on kliendi vajaduste rahuldamine luues neile konkurentsieelised paindliku tehnoloogia ja stabiilse tarne abil.

METSAKESKUS

Metsakeskuse oma saeveskis toodeti 2000. aastal 7 400 tm saematerjali ning koostöös lähipiirkonna väiketootjatega kokku 13 900 tm. Metsakeskuse toodangust ca 55% kasutatakse ära teiste ettevõtte allüksuste poolt, ülejäänud saematerjal läheb müügiks (2000. a. käive oli 11.9 mln krooni).

TEHNILINE TEENISTUS

Tehniline teenistus tegeleb Viisnurgas tsentraliseeritult kõigi allüksuste tehnilise korrashoiualase teenindamisega. 2000. aastal tehtud tööde rahaline kogumaht ulatus 23.8 mln kroonini.

KATLAMAJA

Viisnurgas toodeti 2000. aastal 87.2 GWh soojusenergiat, millest 83.5% kasutati ära ettevõttesiseselt ning 16.5% (3.1 mln krooni) müüdi väljapoole. Soojusenergia tootmisel Viisnurgas on jätkuvalt põhitooraineks puiduhake ja järjest suuremas ulatuses tootmisjäätmed.

KVALITEEDIPOLIITIKA

Aktiivset kvaliteedisüsteemide loomist Viisnurga erinevates struktuuriüksustes alustati 1998./1999. aastal seoses ettevõttesisese vajaduse tunnetamisega end paremini organiseerida, tõstmaks organisatsiooni funktsioneerimise efektiivsust, konkurentsivõimet ja usaldusväärsust ning tagamaks paremaid eeldusi ettevõtte edasiseks arenguks.

Kvaliteet on vältimatu eeldus pikaajalise edu saavutamiseks. Viisnurgas tähendab kvaliteet toodete ja teenuste vastavust kliendi kindlaksmääratud ja eeldatavatele vajadustele ning ootustele.

Kliendile pakutava toote ja osutatava teenuse pideva stabiilse kvaliteedi tagamiseks on vajalik ettevõtte protsesside efektiivne toimimine. Protsesside toimimiseks tagab Viisnurk vajalikud ressursid ning oma koolitatud ja motiveeritud töötajate professionaalse töö.

Viisnurk järgib rahvusvaheliste kvaliteedistandardite sarja ISO 9000 põhimõtteid.

Ettevõtte kvaliteedipoliitkale tuginedes juurutati 2000. aastal rahvusvahelise standardi ISO 9000 sarjale vastavad kvaliteedijuhtimise süsteemid. Rahvusvaheliselt akrediteeritud sertifitseerimisorgani Det Norske Veritas teostatud kvaliteedisüsteemi auditite tulemusena väljastati kvaliteedisertifikaadid, mis tõendavad kiudplaadivabriku ja mööblivabriku juhtimissüsteemide vastavust kvaliteedisüsteemi standardile SFS-EN ISO 9001.

Kiudplaadivabriku kvaliteedisertifikaat hõlmab üldehituseks ja siseviimistluseks ettenähtud pehmete puitkiudplaatide kavandamist, tootmist ja müüki. Mööblivabriku kvaliteedisertifikaat hõlmab mööbli kavandamist, tootmist ja müüki.

EKSPORT JA KÄIBE JAOTUS SIHTURGUDE LÕIKES

Viisnurk on saanud erinevaid auhindu ja märgukirju oma eduka eksporditegevuse eest. Juba mitmeid aastaid on Viisnurga ekspordiosakaal olnud suurem kui 70%. Alljärgnevas tabelis on toodud Viisnurga sihtturud 1998.a., 1999.a. ja 2000.a..

Tabel 10. Emitendi sihtturud ja käive, 1998, 1999 ja 2000.

Tuh. Krooni.		2000	1999	1998
EKSPORT				
Euroopa riigid				
	Soome	*103 282*	*77 462*	*85 341*
	Rootsi	*55 608*	*15 010*	*6 633*
	Saksamaa	*25 672*	*12 809*	*20 763*
	Holland	*18 307*	*16 043*	*4 606*
	Austria	*11 175*	*7 795*	*5 489*
	Norra	*10 489*	*5 449*	
	Läti, Leedu	*2 429*	*2 497*	*2 183*
	Teised riigid	*11 145*	*16 812*	*10 734*
KOKKU		**238 107**	**153 877**	**135 749**
	Venemaa, Ukraina	*10 103*	*6 113*	*6 365*

Põhja-Ameerika (USA ja Kanada)	*9 308*	*8 143*	*9 267*
Muu maailm	*547*	*1 313*	*16 441*
EKSPORT KOKKU	**258 065**	**169 446**	**152 190**
SISETURG	**51 018**	**43 124**	**49 429**
KOKKU	**309 083**	**212 570**	**201 619**

1999 a. moodustas Emitendi kogueksport 79.7% kogukäibest, 2000.a. oli nimetatud number vastavalt 83.4%.

Emitendi kogu netokäibest, mis oli 2000.a. 309 miljonit krooni, moodustas ekspordi osa Euroopa lääneriikidesse 238.1 miljonit krooni, ehk ligi 77%. 1999.a. oli ekspordi osakaal nendesse riikidesse ca 72%. Ekspordimaht teistesse riikidesse (Venemaa, Ukraina, USA jt.) oli tagasihoidlikum, 2000.a. ca 20 miljonit krooni, ehk siis ca 6.4% kogukäibest.

Suurimaks sihtturuks on ajalooliselt olnud Soome. 2000.a. eksporditi Soome kaupa väärtuses 103.3 miljonit krooni. Nimetatud aastal moodustas see ca 43.2% Euroopa lääneriikide ekspordikäibest ja 33% kogukäibest. Teise tähtsaima sihtturuna 2000.a. võib nimetada Rootsit, kuhu eksporditi vastavalt 23.3% Euroopa riikide ekspordikäibest ja ligi 18% kogukäibest.

EMITENDI OLULISED LEPINGUD

Viisnurga suusavabrikus on müügilepinguid sõlmitud käesolevaks aastaks mahus ca 60 miljonit krooni, suurimad neist Atomic, Intersport, Rossignol ja Karhu.

Mööblivabrikus on lepingutega kaetud põhiosa käesoleva aasta käibest, suurimad lepingud firmadega IKEA Trading AB, Boknäs Huonekalut Oy ja Skano AG.

Kiudplaadivabrikus on lepingutega kaetud samuti praktiliselt kogu aasta müük, suurimad partnerid on Saffier bv ja Suomen Kuitulevy Oy.

OLULINE OSALUS TEISTES ÄRIÜHINGUTES

Seisuga 31.12.2000 või 30.06.2001 ei ole Emitent omanud olulist osalust teistes äriühingutes.

Muu osalus

Seisuga 31.12.2000 kuulus Emitendile kokku 5 504 AS Tallinna Mööblimaja aktsiat (osalus 10%) summas 605 440 krooni ja AS-is Fiiber 6 aktsiat (osalus 0.15%).

EMITENDI HOONED JA MAA

Andmed Emitendi käsutuses oleva maa ja kinnisvara kohta on toodud tabelis.

Tabel 11. Emitendi kinnistute andmed. 30.06.2001

AS Viisnurga kinnistute andmed					
jrk. nr.	**kinnistu asukoht**	**kinnistu nr. ja kpv.**	**pindala m²**	**sihtotstarve**	**tegevusala**
1.	Niidu 9 Pärnu linn	261 30.09.99	35 001	tootmismaa 100%	Niidu 9/11(katlamaja kasutusvaldus OÜ Ülejõe Soojusvõrgu poolt)
2.	Niidu 11 Pärnu linn	15013 21.08.00	458 975	tootmismaa 100%	METSAKESKUS -puidu hankimine ja saematerjali tootmine LIIMPUIDUVABRIK -liimpuitkilpide tootmine -renditegevus: välja renditud tootmisterrit. 96 000 m² (rentnikke 2)
3.	Niidu 1a Pärnu linn	15016 22.08.00	16 550	tootmismaa 65% ärimaa 35 %	Katlamaja kasutuses -puidujäätmete ladustamine
4.	Rääma 31 Pärnu linn	14096 19.10.00	43 963	tootmismaa 90% ärimaa 10%	SUUSAVABRIK -suuskade tootmine -hokikeppide tootmine -spordikaupade hulgi- ja jaemüük KIUDPLAADIVABRIK -puitkiudplaatide tootmine
5.	Rääma 94 Pärnu linn	14033 24.05.00	25 343	tootmismaa 80% ärimaa 20%	KATLAMAJA -soojusenergia tootmine KIUDPLAADIVABRIK -siseviimistlusplaatide tootmine
6.	Paju 5 Pärnu linn	14095 24.05.00	3817	tootmismaa 50% ärimaa 40% väikeelamumaa 10%	TEHNILINE TEENISTUS -tootmisseadmete hool-damine ja remont -renditegevus: välja renditud ruumid üldpinnaga 1154.3 m² (Rentnikke 2)
7	Suur-Jõe 42 A Pärnu linn	15843 20.11.00	7443	tootmismaa 50% ärimaa 35% üldmaa 15%	MÖÖBLIVABRIK -tootmismaterjalide ladustamine
8.	Suur-Jõe 48 Pärnu linn	14097 24.05.00	25 644	tootmismaa 80% ärimaa 20%	MÖÖBLIVABRIK -mööblitootmine ja müük KESKADMINISTRATSIOON -üldjuhtimine
9.	Uulu puhkebaas Pärnumaa	16433 18.05.00	12 776	sotsiaalmaa 100%	ei ole kasutusel
10.	Tehnoküla 2 Pärnumaa	18668 10.11.00	57 540	tootmismaa 5% sihtotstarbeta maa 95%	(endine linnufarmi betoonangaar) ei ole kasutusel
11.	Nukki I Pärnumaa	17538 21.08.00	2925	sotsiaalmaa 100%	taluhoone
	Nukki II Pärnumaa	17537 21.08.00	6869	sotsiaalmaa 100%	paadisadam

Alljärgnevas tabelis on toodud Emitendile kuuluva kinnisvara soetus ja jääkmaksumus 31.12.2000 ja seisuga 31.05.2001.

Tabel 12. Maa ja ehitised, soetusmaksumus ja jääkväärtus, seisuga 31.12.2000 ja 31.05.2001

Maa. ehitised ja rajatised	soet 31-12	soet 31-05	jääk 31-12	jääk 31-05
Keskus				
Niidu 11 kinnistu	*6 351 067*	*6 351 067*	*6 351 067*	*6 351 067*
Paju 5 kinnistu	*74 361*	*74 361*	*74 361*	*74 361*
Suur-Jõe 48 kinnistu	*502 205*	*502 205*	*502 205*	*502 205*
Uulu kinnistu	*46 208*	*46 208*	*46 208*	*46 208*
Kavaru kinnistu	*29 266*	*29 266*	*29 266*	*29 266*
Niidu 1a kinnistu	*215 897*	*215 897*	*215 897*	*215 897*
Suur-Jõe 42a kinnistu	*134 946*	*134 946*	*134 946*	*134 946*
Tammuru kinnistu	*24 255*	*24 255*	*24 255*	*24 255*
Niidu 9 kinnistu	*700 000*	*700 000*	*700 000*	*700 000*
Administratiivhoone	2 391 471	2 391 471	2 078 124	2 053 212
Muud hooned ja rajatised	1 077 143	1 077 143	536 358	520 201
Kokku	**11 546 819**	**11 546 819**	**10 692 687**	**10 651 618**
Mööblivabrik				
Mööblivabriku tootmishoone	6 919 089	7 324 354	5 804 763	6 115 018
Liimpuidu hoone ja kuivatid	4 162 821	4 162 821	2 529 028	2 373 578
Mööblivabriku laohooned	2 274 586	2 274 586	1 847 167	1 823 536
Muud	681 266	1 010 738	324 905	614 159
Kokku	**14 037 762**	**14 772 499**	**10 505 863**	**10 926 291**
Tehniline teenistus				
Muud	381 771	381 771	272 096	266 172
Kokku	**381 771**	**381 771**	**272 096**	**266 172**
Liimpuiduvabrik				
Liimpuiduvabriku tootmishoone	0	24 839 888	0	24 322 390
Muud	0	10 649 005	0	10 396 036
Kokku	**0**	**35 488 893**	**0**	**34 718 426**
Kiudplaadivabrik				
Rääma 31 kinnistu	*704 079*	*704 079*	*704 079*	*704 079*
Rääma 94 kinnistu	*384 754*	*384 754*	*384 754*	*384 754*
Isoplaadi tootmishoone	2 569 474	2 611 511	1 663 557	1 668 856
Isotex tootmishoone	2 678 602	2 678 602	2 020 112	1 964 308
Isotex laohoone	2 158 965	2 158 965	2 078 004	1 988 047
Muud	1 901 437	1 943 810	857 606	852 485
Kokku	**10 397 311**	**10 481 721**	**7 708 112**	**7 562 529**
Suusavabrik				
Suusavabriku tootmis- ja olmehoone	6 314 186	6 314 186	4 863 986	4 797 012
Muud	3 502 079	3 502 079	2 428 113	2 381 630
Kokku	**9 816 265**	**9 816 265**	**7 292 099**	**7 178 642**
Metsakeskus				
Saetööstuse saeveski ja olmehoone	4 782 500	4 782 500	4 652 974	4 603 156
Muud	1 484 000	1 754 010	1 279 933	1 466 152
Kokku	**6 266 500**	**6 536 510**	**5 932 907**	**6 069 308**
Katlamaja				
Niidu katlamaja hoone	1 299 215	1 299 215	1 063 766	1 052 939
Muud	1 974 835	1 974 835	1 278 077	1 234 852
Kokku	**3 274 050**	**3 274 050**	**2 341 843**	**2 287 791**
Summa kokku	**55 720 478**	**92 298 528**	**44 745 607**	**79 660 777**

EMITENDI KAUBAMÄRGITUNNISTUSED

Emitendi logo on Ettevõtte üheks üldtunnustatud kaubamärgiks. Ettevõtte logo koos tekstiga "Viisnurk" on toodud joonisel. Ettevõtte logo on kaitstud ning Kaubamärgitunnistus on välja antud Eesti Vabariigi Patendiameti poolt ja kantud Eesti Vabariigi riiklikusse kauba- ja teenindusmärkide registrisse. Teiste Emitendi tuntud kaubamärkidena võib välja tuua murdmaasuuskade kaubamärki "VISU", hokikeppide kaubamärki "MAXXHOCKEY", ning kiudplaatide kaubamärke "Isoplaat" ja "Isotex", mille kujutised on antud joonistel kõrval. Kaubamärgitunnistused on välja antud Eesti Vabariigi Patendiameti poolt ja kantud Eesti Vabariigi riiklikusse kauba- ja teenindusmärkide registrisse.

Tabelites allpool on toodud kaubamärkide täielik loetelu ja nende kehtivus.

Tabel 13. Registreeritud ja kaitstud kaubamärgitunnistused.

Kaubamärk	Tunnistuse nr	Registr. kuup.	Kehtivus
VIISNURK (metallfurnituur, lusikad, puitkiudplaadid, laudsepaplaadid, suusad, lasteautode šassiid, kiikhobuse detailid)	07915	07.02.1994	kuni 04.09.2004
VIISNURK (mööbel, plastmasstooted, kaminate korpused)	07916	07.02.1994	kuni 22.05.2004
VISU	29362	03.09.1999	kuni 03.09.2009
MAXXHOCKEY	33879	03.05.2001	kuni 03.05.2011
ISOPLAAT	24566	10.10.1997	kuni 10.10.2007
ISOTEX	24567	10.10.1997	kuni 10.10.2007
ISOTEX (registreeritud ka Soomes, Helsinki, Patentti ja Rekisterihallitus,)	211280	30.09.1998	10 aastat

EMITENDI LITSENTSID

Emitendile on väljastatud lisaks põhitegevuslitsentsidele ka üldehitustööde, remonditööde, veevarustuse ja kanalisatsioonitööde ning ehitusjärelvalve litsents numbriga EE 8785. Litsents on väljastatud 24.01.2001 ja kehtib 24.01.2003. Emitendi litsentseeritud ehitusspetsialistid on:

- Jüri Kaljula, ehitusjärelvalve;
- Juta Koodi, ehitusjärelvalve.

LAENUD JA KOORMATISED

31.12.2000 seisuga oli Viisnurga pangalaenude tagatiseks sõlmitud hüpoteegi seadmise leping Eesti Erastamisagentuuriga, mille kohaselt on Niidu tn 11 asuvale Viisnurga kinnistule seatud esimesele järjekohale Eesti Vabariigi kasuks hüpoteek summas 5 874 900 krooni. Lisaks sellele on nimetatud kinnistule seatud teisele järjekohale jagatud hüpoteek summas 38 000 000 krooni Hüvitusfondi ning summas 19 000 000 krooni Eesti Ühispanga kasuks.

AS Hansapank kasuks on summas 10 000 000 krooni seatud hüpoteek Viisnurga kinnistule aadressil Rääma 31.

Lisaks eeltoodud hüpoteekide seadmisele on pangalaenude tagatiseks seatud esimesele järjekohale kommertspant summas 35 000 000 krooni ning teisele järjekohale summas 10 000 000 krooni.

Lepingujärgselt tasumisele kuuluvate kapitalirendi intresside summa on 2001.a. 157 410 krooni, 2002.a. 94 676 krooni ning 2003.a. 12 694 krooni.

Alljärgnevad tabelid toovad ära Emitendi pikaajalised võlakohustused ning nende selgitused. 2000.a. oli pikaajaliste võlakohustuste summa 120.4 miljonit krooni.

Tabel 14. Emitendi pikaajalised võlakohustused, 2000 ja 1999.

PIKAJALISED VÕLAKOHUSTUSED	2000	1999
Mittekonverteeritavad võlakohustused	38 395 234	42 331
Pikaajalised pangalaenud	82 047 426	26 203 423
Muud pikaajalised võlad	0	392 720
KOKKU	**120 442 660**	**26 638 474**

Alljärgnevas tabelis on toodud Emitendi pangalaenud ning teised pikaajalised kohustused seisuga 31.12.2000.

Tabel 15. Pangalaenud seisuga 31.12.2000

	Kokku	Alla 1 aasta	1-2 aastat	2-5 aastat	Üle 5 aasta
Pangalaenud: 1 490 000 EUR - euribor+4.25%	23 313 434		23 313 434		
361 248 DEM - libor+3%	2 889 987	1 155 997	1 155 997	577 993	
38 000 000 EEK - euribor+3.1%	38 000 000			19 000 000	19 000 000
19 000 000 EEK - euribor+3.1%	19 000 000			9 500 000	9 500 000
Arvelduskrediit: Limiit 5 000 000 EEK - 7%	4 950 712	4 950 712			
Limiit 319 558 EUR - 6.8%	2 821 703	2 821 703			
Kapitalirendid: Transpordivahendid	2 705 435	796 785	807 917	1 100 733	
Võlakirjad:: 2 000 000 EUR - 7.4%	31 293 200			31 293 200	
Järelmaks: Maa erastamine	5 397 050	203 665	261 660	1 174 974	3 756 751
KOKKU	**130 371 521**	**9 928 862**	**25 539 008**	**62 646 900**	**32 256 751**

Pangalaenud 2001.a. juuni lõpu seisuga on toodud allolevas tabelis.

Tabel 16. Pangalaenud seisuga 30.06.2001.

	Kokku	Alla 1 aasta	1-2 aastat	2-5 aastat	Üle 5 aasta
Pangalaenud:					
1 490 000 EUR - euribor+4.25%	23 313 434		23 313 434		
288 999 DEM - libor+3%	2 311 992	1 155 996	1 155 996		
38 000 000 EEK - euribor+3.1%	38 000 000		4 750 000	19 000 000	14 250 000
19 000 000 EEK - euribor+3.1%	19 000 000		2 375 000	9 500 000	7 125 000
Arvelduskrediit:	19 484 491	19 484 491			
Kapitalirendid: Transpordivahendid	3 725 349	1 137 394	1 221 627	1 366 328	
Võlakirjad:: 2 000 000 EUR – 7.4%	31 293 200			31 293 200	
Järelmaks: Maa erastamine	5 295 217	203 665	261 660	1 174 974	3 654 918
KOKKU	**142 423 683**	**21 981 546**	**33 077 717**	**62 334 502**	**25 029 918**

Eelpoolnimetatutest on laen summas EUR 1 490 000 võetud Hansapangast, laenu tähtaeg on 20.09.2002, ning tagatiseks vastavalt kommertspandilepingule (esimese järjekoha kommertspant summas 85/100 osa 30 000 000-st kroonist ja hüpoteek 10 000 000 krooni.

38 000 000 kroonise laenu on väljastanud Hüvitusfond, tähtaeg 01.05.2003 - 30.11.2007, tagatiseks teise järjekoha hüpoteek summas 38 000 000 krooni ja teise järjekoha kommertspant 1/2 osa – 10 000 000-st kroonist.

19 000 000 kroonise laenu väljastaja on Ühispank, tähtaeg 01.05.2003 - 30.11.2007, tagatiseks teise järjekoha hüpoteek summas 19 000 000 krooni ja teise järjekoha kommertspant 1/2 osa 10 000 000-st kroonist.

Laenu, mille summa ulatub DEM 288 998.31 väljastajaks on EBRD ja Rahandusministeerium ning laenu tähtaeg on 05.02.2003.

Maa erastamise järelmaks summas 5 295 217 krooni kuulub tagastamisele Eesti Erastamisagentuurile tähtajaga 20.05.2015, tagatiseks on esimese järjekorra hüpoteek summas 5 874 900 krooni.

Arvelduskrediit (tabelis ülal antud Eesti kroonides) on osaliselt väljastatud eurodes, nagu näiteks osa limiidiga 766 000 eurot, osa väljastajaks on Hansapank ning tähtajaks 15.01.2002, tagatiseks kommertspant ja hüpoteek.

Teine osa eurodes väljastatud arvelduskrediidist pärineb Ühispangast, summas 63 911 eurot, tähtaeg on 22.01.2002 tagatiseks esimese järjekoha kommertspant summas 15/100 osa – 30 000 000-st kroonist.

Arvelduskrediidi osa Eesti kroonides on limiidiga 11 000 000 krooni, väljastajaks Ühispank, tagatiseks esimese järjekoha kommertspant summas 15/100 osa 30 000 000-st kroonist.

Ka kapitalirent kuulub kahele erinevale rentijale, Nordea Finance Estonia'le ulatuses 174 350,25 Saksa marka, tähtajaga 30.08.2004 ning Ühisliisingule, millest üks osa summas 1 133 043 krooni kuulub tagastamisele 15.10.2003 ja teine osa summas 1 197 504 krooni 15.01.2005.

EMITEERITUD VÕLAKIRJAD

Ettevõte emiteeris 25 – 29. mail 2000 võlakirju väärtusega 2 miljonit Eurot. Võlakirjad on tagamata. Võlakirja intress 7.4%. Võlakirjade lunastamistähtaeg jääb vahemikku 2-5 aastat (arvestades alates 30.06.2001, vt. ka ülaltoodud tabelit number 16). Võlakirjade lunastamistähtaeg on 31.05.2004. Võlakirjad on bilansis väärtusega 31 293 200 krooni.

Emitent ei ole väljastanud vahetusvõlakirju ega tagatud võlakirju. Emitendi bilansis 31.12.2000 ning 30.06.2001 selliseid ei ole.

VÄLJASTATUD LAENUD

Emitent ei ole väljastanud laenusid ning raamatupidamiskuupäevadel 31.12.2000 ning 30.06.2001 selliseid ei esine.

EMITENDI KINNITUS KÄIBEKAPITALI PIISAVUSE KOHTA

Käesolevaga kinnitab Emitendi juhtkond, et Emitendi tegevuse edasiviimiseks ning edasitegutsemiseks on piisavalt käibekapitali.

TÖÖTAJAD

Seisuga 31.12.2000 andis Emitent tööd kokku 950 inimesele. 2000. aasta jooksul loodi kokku 144 uut töökohta. Emitent on suurim tööandja Pärnumaal. Alljärgnevas tabelis on toodud Emitendi töötajaskond osakonniti ja kogumahus aastatel 1998.a. kuni 2000.a. 2001.a. juuni lõpus töötas Emitendis kokku 1 011 töötajat.

Tabel 17. Ettevõtte töötajaskond, 1998 – 2000.

	2000	1999	1998
Töötajaskond, kokku	950	799	777
Spordikaubad	308	219	242
Kiudplaadivabrik	97	99	100
Mööblivabrik	295	289	267
Katlamaja	47	49	54
Muud, sh liimpuit	203	143	114

1999. aasta lõpu seisuga töötas Viisnurgas ligi 800 inimest, 1998 oli töötajaskonna suuruseks 777 inimest. Enim töötas inimesi spordikaupade tootmises – hokikeppide, suuskade jt. valmistamises. Neis mõlemas ligi 300 inimest. Võrreldes 1999.a. on töötajate suurenemine olnud märgatavam just spordikaupade tootmises – lisandus ligi 100 inimest.

KOHTUVAIDLUSED

Emitent kinnitab, et ei ole käesoleval hetkel segatud kohtuvaidlustesse peale ühe allpooltoodu.

Hackman Sisustus OY hagiavaldus

Emitendi, Meelis Kuke ja Toivo Kuldmäe vastu on esitatud hagiavaldus 19.12.2000 Mikkeli Kihelkonnaameti Prokuratuuriosakonnas aruteluks Lappeenranta Linnakohtus, kus kannatanuks on märgitud Hackman Sisustus Oy ning millele on alla kirjutanud Mikkeli kihelkonna peaprokurör Hr. Ossi Jukarainen. Hagiavalduse pealdiseks on "Kihutamine ärisaladuse avaldamise ja ärisaladuse kuritarvitamise toimepanemisele". Kuriteo toimepanemise aeg ja koht: 12.08.1994-02.04.1998 Joutsenos ja mujal. Hageja väitel on Kukk ja Kuldmäe osalenud kuritöös kaasaaitajana ja kihutajana ja teadnud, et isikud Eskelinen, Kiljunen ja Ruhanen ja Vesterinen on avaldanud Hackman Sisustus OY ärisaladusi ning seoses sellega kaasa aidanud kuriteo toimepanemisele ja samuti põhjustatud majanduslikku kahju Hackman Sisustus OY'le : "….sest ta käive on vähenenud…"[1].

Ühes hagiavaldusega soovib prokurör karistuseks rahatrahvi Viisnurgale, kusjuures rahatrahvi alammäära ega ülemmäära pole hagiavalduses mainitud, kohtukulude hüvitamist Kuke, Kuldmäe ja Viisnurga poolt ning karistuse määramist ka Kukele ja Kuldmäele.

Kohtuasja esimene korraldav eelistung toimub 14.08.2001.

Emitenti esindab asjas advokaat Pekka Pinomaa omanimelisest advokaadibüroost.

SUUREMAD INVESTEERINGUD

1998. aastal kujunes Viisnurga reaalinvesteeringute mahuks 11.9 miljonit krooni. Suuremad investeeringud tehti sporditoodete osakonda (5.9 miljonit krooni) tehnoloogiliste seadmete soetamiseks ja protsesside parendamiseks ning mööblivabrikusse (2.9 miljonit krooni)

[1] Otsene väljavõte hagiavaldusest.

arvjuhtimisega töötlemiskeskuse soetamiseks. Investeeringud finantseeriti peamiselt lisavõõrkapitali kaasamata.

Viisnurk investeeris 1999.a kokku 37 miljonit krooni, sellest suurim investeering oli AS Metsavester varade ost summas 12.8 miljonit krooni AS Viisnurk metsakeskuse moodustamiseks.

1999. aasta investeeringud tehti peamiselt omavahendite arvelt.

2000. aastal investeeriti 121.4 miljonit krooni. Suurim investeering summas 81 mln krooni oli uue liimpuiduvabriku rajamine, mis finantseeriti täies ulatuses pikaajaliste pangalaenude ja võlakirjadega.

Juhatuse poolt on 2001. aasta investeeringute plaaniks kinnitatud 35 miljonit krooni, mis on peamiselt plaanis finantseerida omavahendite arvelt. Investeeringuid on kavas teostada seniste tegevusvaldkondade tehnoloogiate parendamiseks ja uuendamiseks, kindlustamaks tootmise efektiivsuse ja konkurentsivõime ning mahu kasvu. Mahus umbes 15 miljonit krooni investeeritakse liimpuidu vabriku sisseseadesse (aastal 2001 arvele võetud investeeringud).

Vaadeldaval perioodil Viisnurk teistesse äriühingutesse investeerinud ei ole ja ei ole olemas ühtegi vastavasisulist tulevikku suunatud otsust.

TÜTARETTEVÕTTED

Seisuga 31.12.2000 ja 30.06.2001 ei omanud ega oma Emitent tütarettevõtteid.

Emitendi omanduses on 10% AS Tallinna Mööblimaja aktsiatest.

ERAKORRALISED ASJAOLUD

Viimase 3 aasta jooksul ei ole Emitendi tegevuses esinenud erakorralisi asjaolusid, mis oleksid kardinaalselt erinevad ettevõtte igapäevategevusest või asjaolusid, mis oleksid lõppenud tegevuse katkemise, peatamise, tööseisakute, streikide, lockout'ide vms. Samuti ei ole esinenud force majeure juhtumeid, tulekahjujuhtumeid, raskeid tööõnnetusi vms.

Erilise iseloomuga tehing

Emitent on sõlminud lepingu AS-iga Trigon Capital. Vastavalt lepingule on käesoleva Emissiooni korraldajaks AS Trigon Capital. Korralduskulud on 4 % Emissiooni mahust.

MAKSUVÕLGNEVUSED

Emitendil ei ole maksuvõlgnevusi, mis oleksid vastuolus kehtiva seadusandluse või määruste ning otsustega.

BILANSIVÄLISED VARAD JA KOHUSTUSED

Käesolevaga kinnitab Emitent, et seisuga 31.12.2000 ja 30.06.2001 ei eksisteerinud bilansiväliseid varasid ega kohustusi.

LOODUSKAITSE

Viisnurk järgib loodussäästliku tootmise põhimõtteid oma tehnoloogiate, masinate ning ehitiste hankel, arendamisel ning kasutamisel. Lisaks sellele toimub tootevaliku arendus lähtudes

loodussõbralike materjalide kasutamisest ning loodussõbralike materjalide osakaalu suurendamisest.

Ettevõtte erinevate jäätmete käsitluskulud olid kokku 850 000 krooni (1999.a – 665 100 krooni), millest 78.2% moodustasid jäätmete kogumise ja transpordikulud. Ohtlike jäätmete käsitluskulud kasvasid tootmismahtude tõusu ja vastavate jäätmete perioodilise utiliseerimise tõttu, mil langesid möödunud aastale. Kuigi tavajäätmete kogused vähenesid (19.2% võrra võrreldes 1999.aastaga), jäid vastavad käsitluskulud nende kallinemise tõttu kokkuvõttes samale tasemele. Jäätmekäsitluse tinglikud kulud tõusid 4.2 korda seoses puidujäätmete kasvanud taaskasutamisega katlamajas ja puidu tükkjäätmete kasutamise kasvamise ning jäätmete ettevõttevälise müügi suurenemisega, moodustades 2000.aastal 1.46 miljonit krooni.

2000.a.suunas ettevõte välisõhku 732 tonni saasteaineid (1999. a. 568 tonni). Õhu saastetasu maksis Ettevõte 71 700 krooni (1999.a. 38 tuhat krooni). Kulude kasv on tingitud uuest arvutusmetoodikast ja õhu saastetasu määrade tõusust.

Viisnurga veekasutus nii tehnoloogiliseks kui ka olmevajaduseks oli kokku 191 tuhat kuupmeetrit (1999.a. kokku 165 tuhat kuupmeetrit). Veeheide kasvas 18.4 %. Tinglikult puhtad reoveed, mida ei maksustatud, tagastas Ettevõtte loodusesse (72 700 kuupmeetrit) ning kõik kanaliseeritavad veed suunati Pärnu veepuhastusjaama (kokku 52 700 kuupmeetrit). Peamise osa veekadudest moodustasid tehnoloogilised kaod (aurustumine jms.) 2000.a. heitvee ja veekasutuskulud olid kokku 1.1 miljonit krooni (1999.a. kokku 0.7 miljonit krooni).

Vaatamata suurenenud tootmismahtudele võrreldes 1999.aastaga on Ettevõtte poolt väljapaisatud teatud ohtlikumad saasteained vähenenud nagu näha ka alljärgnevast tabelist. Saasteainete koguväljapaise on suurenenud ligi 30%.

Tabel 18. Ohtlike saasteainete väljapaise 1999 ja 2000 aastal.

tonnides	2000	1999	% muutus
CO	341.4	356	-4.10%
Tahked osad katlamajast	272.8	69	292.00%
Lenduv orgaaniline	59	45.4	30.00%
Lenduv orgaaniline katlamaja	16.4		
NO	34.1	57.4	-40.60%
Orgaaniline tolm	5.3	6.6	-19.70%
SO2	3.7	33.2	-88.90%
Rasked metallid	0.2	0.1	100.00%
Kokku, tonnides	732.9	568.3	29.00%

ETTEVÕTTE ARENGUKAVA

AS Viisnurk sisenes 2000. aastal oma arengus peale kaheaastast pausi (1998-1999) kiire kasvu faasi ning ettevõtte juhtkond teeb tööd selle nimel, et saavutatud kasvutempo säiliks ka lähiaastatel.

2000. aasta jooksul koostasid kõik ettevõtte allüksused strateegilised arengukavad kuni aastani 2004. Arengukavades fikseeritu ning 2001. aastal käivituv suuremahuline liimpuitkilpide tootmise projekt annavad kindluse, et Viisnurga tegevusmahtude oluline kasv lähitulevikus ka teoks saab.

Viisnurk on vastavalt oma missioonile ettevõttesiseselt üles ehitanud ideaalilähedase koostööahela, tegelemaks oma põhitegevuse – puidu vääristamisega.

Aastal 2001 jätkab Viisnurk majandustegevuse kasvu baseerudes olemasolevatele põhitegevuse valdkondadele, suurendades tegevuse efektiivsust, arendades ja tootes suurema lisaväärtusega tooteid. Efektiivistades tootmist ja parendades tootmise juhtimist jätkub mööblivabrikus mahu kasv. Suusavabrik laiendab hokikeppide tootmist ja keskendub kallimatele ning keerulisematele suusamudelitele, arendades samaaegselt oma kaubamärke. Kiudplaadivabrik töötab turuosa laiendamisega lähipiirkondades. Liimpuidu vabrikus on keskne uue tegevusala kiire ja edukas käivitamine.

Ettevõtte metsakeskus tegeleb keskselt metsa- ja puitmaterjalide hankimise ning esmase töötlemisega. Metsakeskus varustab toorainega kõiki teisi tootmisüksusi alates katlamajasse saadetavatest puidujääkidest kuni suusavabrikusse tarnitavate suusatoorikuteni – kasutades seejuures hangitud puidu ära pea 100%-liselt.

Liimpuiduvabriku näol on samuti tegemist selle ahela olulise lüliga, vääristades metsakeskuse saeveski toodangut ning varustades lisaks liimkilpide müügile vajaliku puitmaterjaliga ka mööblivabrikut. Tulevikuperspektiivides näebki Viisnurk puidu vääristamise ahela pidevat täiustamist ning liikumist lähemale nii tarbekaupade tootmisele kui lõpptarbijale.

Metsakeskuse baasil on järgmise etapina plaanis rajada toorikutööstus, liimpuitkilpide vabrikust kujundada välja esmalt mööblidetailide tootja ning seejärel ka mööblivabriku oluline laiendus.

Spordikaupade divisjon panustab lähitulevikus eelkõige hokikeppide tootmise laiendamisse ning suuskade puhul oma kaubamärgi edendamisele. Kiudplaadivabriku põhiülesanne on leida uued turud lähiregioonist.

Viisnurga eesmärgiks 2001. a. on samuti suurendada tootmismahtusid kõikides tootmisharudes, samuti arendada veelgi oma põhitootmisharusid. Tootmisefektiivsuse tõstmine ning rohkem väärtust lisavate toodete tootmine ning edasine arendamine on samuti üheks peamiseks arengusuunaks.

Mööblitööstuse põhieesmärgiks on edasine agressiivne kasv kõikidel turgudel ning tootmisjuhtimise efektiivsuse tõstmine.

Kiudplaaditööstuse eesmärgiks 2001. Aastal on leida uusi turgusid ja turu nišše, ja seda eriti naaberturgudel (Läti, Leedu jt.)

Liimpuiduvabriku põhiline ülesanne on uue tehase edukas ning kiire käivitamine.

Muudel tegevusaladel soovitakse tõsta efektiivsust, parandada hanketingimusi (peamiselt metsavarumine ning saetööstusharu) ning suurendada valmisolekut lisategevusalade (abitootmine, remont, hooldus, katlamajad jms) müümiseks ning teenuse edaspidisele sisseostmisele (outsourcing), keskendades juhtkonna tähelepanu ja ressursid eelkõige põhitegevuste arenemisele.

MAKSUSTAMINE

Allpool toodu ei taotle täieliku ülevaate andmist kõigist aktsiainvesteeringutega seotud maksuaspektidest. Täieliku maksualase ülevaate saamiseks (sh. võimalikest muudatustest maksuseadusandluses) peaks iga investor pöörduma oma maksukonsultandi poole.

DIVIDENDIDE VÄLJAMAKSETELT KINNIPEETAV TULUMAKS

Juhul kui Emitent otsustab maksta välja dividende, siis kuuluvad Emitendi poolt väljamakstavad dividendid maksustamisele vastavalt kehtivale seadusandlusele.

Dividende maksev ettevõte maksab dividendidelt tulumaksu juhul, kui dividendi saajaks on füüsiline isik või mitteresident. Kui dividendide saaja on residendist juriidiline isik, tulumaksu ei maksta. Vastavalt tulumaksuseadusele kuuluvad füüsilistele isikutele ja mitteresidendist juriidilistele isikutele ja füüsilistele isikutele makstavad dividendid tulumaksuga maksustamisele määraga 26/74.

Juhul kui mitteresidendist juriidilise isiku, välja arvatud madala maksumääraga territooriumil asuva juriidilise isiku, osalus dividende maksvas äriühingus on vähemalt 25%, siis dividendidelt tulumaksu kinni ei peeta. Kui osalus on alla 25% või mitteresident asub madala maksumääraga territooriumil, peetakse väljamakstavatelt dividendidelt lisaks kinni tulumaks 26%. Mitteresidendil on võimalus oma asukohamaal arvesse võtta kinni peetud tulumaks (26%), kuid arvesse ei lähe määras 26/74 tasutud tulumaks.

Nii residendist kui mitteresidendist aktsionäri tulu aktsiate ostu- ja müügitehingutest järelturul maksustatakse 26% maksumääraga, kusjuures see kuulub deklareerimisele aktsiate müüja poolt.

INVESTEERIMISRISKID

Emitendi olemasolevad ja potentsiaalsed aktsionärid peavad arvestama mitmete riskidega, mis tulenevad aktsiainvesteeringute üldisest iseloomust ning Eesti majanduse ja Emitendi võimalikust arengust.

Eesti majandus

Emitendi aktsiate väärtust võivad mõjutada inflatsioon, intressimäärad, muutused maksusüsteemis ning mitmed muud majanduslikud, sotsiaalsed ja poliitilised faktorid, mille üle Emitendil puudub kontroll.

Konkurents

Turgusid, millel Emitent tegutseb iseloomustab teravnev konkurents. Lähiaastatel võib tekkida olukord, kus pakkumine hakkab oluliselt ületama nõudlust ja seega kahaneb käibe kasv.

Aktsiate likviidsus

Kuigi Emitendi aktsiad on noteeritud Tallinna Väärtpaberibörsil, ei ole tagatud suuremahuliste tehingute sooritamine soovitud hinnaga igal ajahetkel.

Intressimäärade risk

Viisnurga intressimäärade risk on sõltuvuses esmalt euribori (Euro Interbank Offered Rate) võimalikust muutusest, kuna kõik ettevõtte laenud on euriboriga seotud. Seisuga 1.1.00 oli euribor 3.519 ning 31.12.00 seisuga 4.834. Intresside ümbervaatamise päevad lähtuvalt euribori muutustest on erinevatel laenulepingutel järgmised:

- laenul summas 1 490 000 EUR iga aasta 20. september ja 20. märts
- Saksa markades võetud laenul (30.06.2001 summas 288 999) iga aasta 5. veebruar ja 5. august
- laenul summas 38 000 000 EEK iga aasta 1. märts ja 1. september
- laenul summas 19 000 000 EEK iga aasta 1. märts ja 1. September

Intressimäärade risk on sõltuvuses ka Eesti üldisest majanduslikust olukorrast ning pankade keskmiste intressimäärade muutusest.

Krediidirisk

Viisnurga krediidirisk sisaldab võimalikku kahju, mis tekib äripartnerite suutmatusest täita oma lepingulisi kohustusi. 2000. a. seisuga ei olnud ettevõttel teada olulisi suuremaid riske seoses ostjatelt laekumata arvetega (välja arvatud summas 291 324 krooni, mille ulatuses on arveid ebatõenäoliselt laekuvaks hinnatud). Ettevõtte jälgib pidevalt oma olemasolevate ning potentsiaalsete partnerite finantsseisu ning nende võimet endale võetud kohustusi täita.

Valuutarisk

Viisnurga valuutarisk on väga väike kuna valdav enamus eksport-import lepingutest on sõlmitud saksa markades ja eurodes. 2000. Aruandeaastal laekus ettevõttele eesti krooniga otseselt või kaudselt sidumata valuutades 9.95 mln krooni (sellest 93% USD) ning ettevõte tasus kaupade ja teenuste eest kursiriskiga valuutades summas 20.3 mln (65% USD) krooni.

FINANTSARUANDED

Emitendi täielikud auditeeritud finantsaruanded, koos erinevate bilansi ja kasumiaruande kirjete seletustega aastate 1998, 1999, 2000 kohta on käesoleva Prospekti lisades. Aastaaruannetega on võimalik tutvuda ka AS Viisnurga peakontoris, Emitendi ametlikul koduleheküljel www.viisnurk.ee ning Tallinna Väärtpaberibörsi koduleheküljel (http://www.tse.ee).

KASUMIARUANNE

Emitendi kasumiaruanne aastate 1997 – 2000 on toodud alljärgnevas tabelis. Summad on tuhandetes kroonides. Lisatud on ka 2000. aasta I ja II kvartali aruanded ja 2001. aasta I ning II kvartali aruanded ja poolaasta aruanded 2000.a. ja 2001.a.

Tabel 19. Viisnurga kasumiaruanne, 1997- 2000, I ja II kv. 2000 ja 2001 ning I poolaasta 2001 ja 2000, tuhandetes kroonides.

VIISNURK	**1997**	**1998**	**1999**	**2000**	**2000 I kv**	**2000 II kv**	**2000 I p/a**	**2001 I kv**	**2001 II kv**	**2001 I p/a**
Kasumiaruanne EEK '000										
Netomüük	200 612	201 619	212 570	309 083	59 061	62 369	121 430	66 138	77 509	143 647
Müüdud kaupade kulu	148 121	154 028	166 466	243 302	44 680	47 571	92 251	50 117	58 312	108 429
Brutokasum	**52 491**	**47 591**	**46 104**	**65 781**	**14 381**	**14 798**	**29 179**	**16 021**	**19 197**	**35 218**
Turustuskulud	11 955	12 550	13 052	17 171	4 572	3 674	8 246	4 594	4 167	8 761
Üldhalduskulud	11 480	10 415	11 350	12 441	3 210	2 579	5 789	2 707	2 218	4 925
Muud äritulud	291	1 152	536	1 704	176	333	509	935	233	1 168
Muud ärikulud	4 091	2 357	2 451	3 677	273	446	719	274	751	1 025
Ärikasum	**25 256**	**23 421**	**19 787**	**34 197**	**6 502**	**8 432**	**14 934**	**9 381**	**12 294**	**21 675**
Finantstulud	584	299	6 496	671	190	147	337	28	288	316
Finantskulud	6 677	5 085	3 065	3 239	750	819	1 569	842	2 637	3 479
Kasum enne maksustamist ja erakorralisi kulusid ja tulusid	**19 163**	**18 635**	**23 218**	**31 628**	**5 942**	**7 760**	**13 702**	**8 567**	**9 945**	**18 512**
Erakorralised tulud	0	0	0	0	0	0	0	0	0	0
Erakorralised kulud	0	0	0	0	0	0	0	0	0	0
Kasum enne maksustamist	**19 163**	**18 635**	**23 218**	**31 628**	**5 942**	**7 760**	**13 702**	**8 567**	**9 945**	**18 512**
Edasilükkunud tulumaks	559	346	2 859	0	0	0	0	0	0	0
Tulumaks	4 554	1 291	0	0	0	0	0	0	0	0
Puhaskasum	**14 050**	**16 998**	**26 077**	**31 628**	**5 942**	**7 760**	**13 702**	**8 567**	**9 945**	**18 512**
Vähemusosa	0	591	134	0	-	-	-	-	-	-
Grupi puhaskasum	**-**	**17 589**	**26 211**	**31 628**	**-**	**-**	**-**	**-**	**-**	**-**

BILANSS

Emitendi bilanss aastate 1997 – 2000 on toodud alljärgnevas tabelis. Summad on tuhandetes kroonides. Lisatud on ka 2000. aasta I. ja II. kvartali aruanne ja 2001. aasta I ja II.. kvartali aruanne.

Tabel 20. Viisnurga bilanss, 1997 – 2000, I kv. 2001 ja 2000 ning I poolaasta 2001 ja 2000, tuhandetes kroonides.

VIISNURGA BILANSS	1997	1998	1999	2000	2000 I kv	2000 I p/a	2001 I kv	2001 I p/a
EEK '000								
AKTIVA								
Käibevarad								
Kassa ja pangakontod	1 865	4 737	2 946	4 908	4 435	6 009	1 084	1 154
Aktsiad ja muud väärtpaberid	568	343	261	0	746	40	0	0
Nõuded ostjate vastu	41 607	38 065	34 906	51 229	30 264	34 849	29 202	35 751
Mitmesugused muud nõuded	908	288	82	378	395	465	2 137	2 126
Ettemakstud tulevaste perioodide kulud	1 364	1 448	5 483	18 331	5 860	8 337	6 434	5 351
Varud	38 644	45 626	48 583	58 682	59 939	73 358	78 095	99 041
Käibevara kokku	**84 956**	**90 507**	**92 261**	**133 528**	**101 639**	**123 058**	**116 952**	**143 423**
Põhivarad								
Pikaajalised finantsinvesteeringud	918	605	605	606	605	605	606	606
Materiaalne põhivara, neto	60 926	66 035	85 912	197 120	89 598	100 721	207 589	208 345
Immateriaalne põhivara	782	595	993	623	894	804	533	442
Põhivara kokku	**62 626**	**67 235**	**87 510**	**198 350**	**91 097**	**102 130**	**208 728**	**209 393**
AKTIVA KOKKU	**147 582**	**157 742**	**179 771**	**331 878**	**192 736**	**225 188**	**325 680**	**352 816**
PASSIVA (Kohustused & Omakapital)								
Lühiajalised kohustused								
Võlakohustused	18 035	17 367	6 566	9 929	14 475	5 667	8 722	23 620
Ostjate ettemaksed	301	78	454	111	194	121	115	56
Võlad hankijatele	14 491	18 089	22 417	41 278	21 595	24 259	27 207	30 816
Maksuvõlad	7 113	2 958	4 248	6 574	3 852	5 545	4 803	6 628
Viitvõlad	7 595	6 287	7 784	10 250	8 375	6 297	11 658	8 576
Lühiajalised kohustused kokku	**47 535**	**44 779**	**41 469**	**68 142**	**48 491**	**41 889**	**52 505**	**69 696**
Pikaajalised kohustused kokku	29 935	24 701	26 638	120 443	26 639	57 932	121 315	121 315
KOHUSTUSED KOKKU	**77 470**	**69 480**	**68 107**	**188 585**	**75 130**	**57 932**	**173 820**	**121 315**
Vähemusosa	**3 400**	**2 809**	**0**	**0**	**0**	**0**	**0**	**0**
Omakapital								
Aktsiakapital	6 339	44 991	44 990	44 990	44 990	44 990	44 990	44 990
Aažio	10 800	11 331	11 332	11 332	11 332	11 332	11 332	11 332
Kohustuslik Reservkapital	537	634	1 514	2 834	2 834	2 834	4 499	4 499
Eelmiste perioodide jaotamata kasum	34 987	10 908	27 617	52 509	52 508	52 509	82 472	82 472
Aruandeaasta puhaskasum	**14 049**	**17 589**	**26 211**	**31 628**	**5 942**	**13 702**	**8 567**	**18 512**
Omakapital kokku	**66 712**	**85 453**	**111 664**	**143 293**	**117 606**	**125 367**	**151 860**	**161 805**
PASSIVA KOKKU	**147 582**	**157 742**	**179 771**	**331 878**	**192 736**	**225 188**	**325 680**	**352 816**

RAHAVOOGUDE ARUANNE

Rahavoogude aruannetega (kaudne meetod) on võimalik tutvuda Emitendi 1998., 1999. ja 2000.a. aastaaruannetes, mis on käesoleva Prospekti lisades.

TÄIENDAV FINANTSINFORMATSIOON

Kõrvalolevas diagrammis on toodud võrdlus Emitendi netokäibe ja koguvarade kohta aastatel 1996 – 2000. Numbrid diagrammis on tuhandetes kroonides. 2000.a. ulatusid Emitendi koguvarad ja käive üle 300 miljoni krooni. Koguvarad on tähistatud ühtlase joonega, netokäive punktiirjoonega.

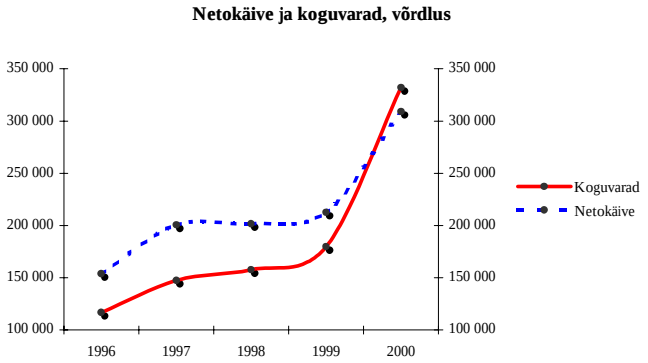

Emitendi ärikasum, mis 2000.a. ulatus 34.2 miljoni kroonini ning ärirentaablus vastavalt 11.1% on toodud kõrvalolevas diagrammis. Aastatel 1996 – 2000 on Emitendi ärirentaablus varieerunud 9 – 12% piirides. Ärikasum on tähistatud punktiirjoonega ja ärirentaablus ühtlase joonega. Ärirentaabluse määr on näidatud diagrammi parempoolsel teljel.

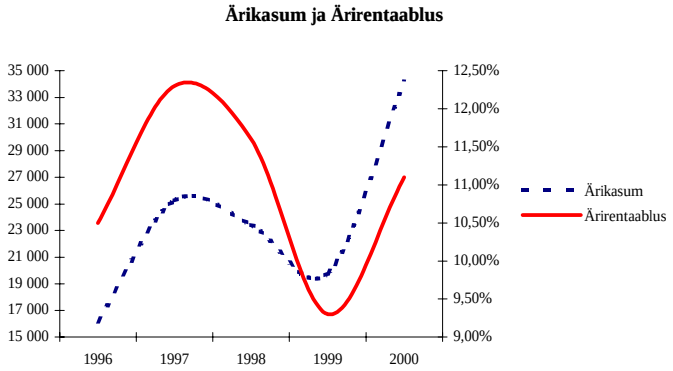

Kõrvalolevas diagrammis on näidatud Emitendi varade ja omakapitali puhasrentaablus aastatel 1996 kuni 2000. Arvutusprintsiibid on toodud käesoleva peatüki osas "Olulised suhtarvud" selgituses, mis on allpool esitatud tabeli lisaks. Koguvarade rentaablus on tähistatud ühtlase joonega ning rentaabluse määr antud diagrammi vasakul teljel (2000.a. ca 12%). Omakapitali rentaablus on tähistatud diagrammis punktiirjoonega ning antud diagrammi paremal teljel (2000.a. ca 22%).

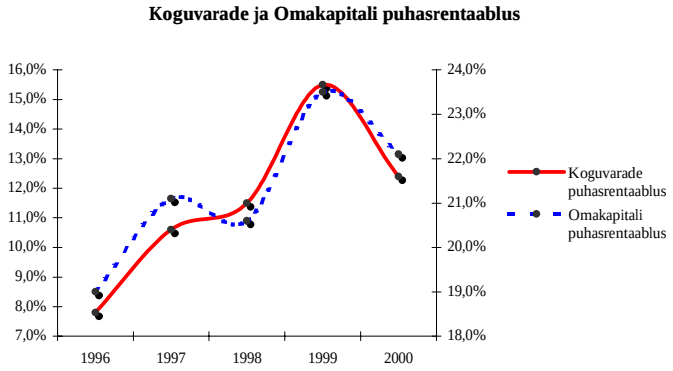

Kõrvalolevas diagrammis on toodud Emitendi puhaskasum ühtlase joonega ning selle määr vasakul teljel ja Emitendi puhaskasum aktsia kohta punktiirjoonega ning diagrammi paremal teljel. 2000.a. oli puhaskasum ca 31.6 miljonit krooni ning kasum aktsia kohta ca 7 krooni.

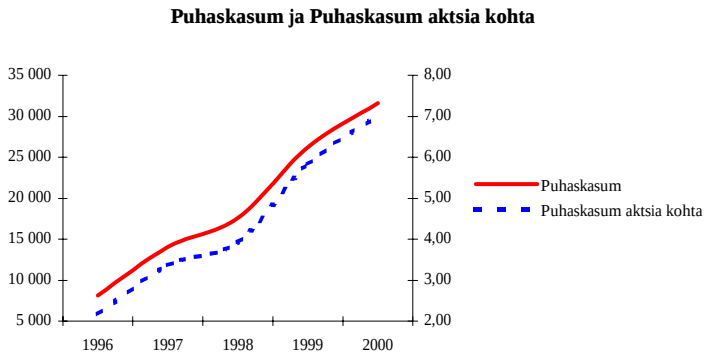

Olulised suhtarvud

Alltoodud tabelis on esitatud Emitendi olulisemad suhtarvud ja finantsnäitajad perioodil 1997 kuni 2000 (lisatud ka 2001.aasta I kvartali, II kvartali ning I poolaasta finantsnäitajad.

Tabel 21. Kokkuvõte Emitendi finantsnäitajatest aastate kaupa, 1996 – 2000.

Aasta finantsnäitajad	**1997**	**1998**	**1999**	**2000**	**2000 I kv.**	**2000 II Kv**	**2000 I p/a**	**2001 I kv.**	**2001 II kv**	**2001 I p/a**
tuhandetes kroonides										
Netokäive	200 612	201 619	212 570	309 083	59 061	62 369	121 430	66 138	77 509	143 647
Ärikasum	**25 256**	**23 421**	**19 787**	**34 197**	**6 502**	**8 432**	**14 934**	**9 381**	**12 294**	**21 675**
Ärirentaablus	*12.6%*	*11.6%*	*9.3%*	*11.1%*	*11.0%*	*13.52%*	*12.30%*	*14.2%*	*15.86%*	*15.09%*
Puhaskasum	**14 050**	**17 589**	**26 212**	**31 628**	**5 942**	**7 760**	**13 702**	**8 567**	**9 945**	**18 512**
Puhaskasum aktsia kohta	3.37	3.93	5.83	7.03	*1.32*	*1.72*	*3.05*	*1.90*	*2.21*	*4.11*
Koguvarad	**147 582**	**157 742**	**179 771**	**331 878**	**1 927 362**	**225 188**	**225 188**	**325 680**	**352 816**	**352 816**
Koguvarade puhasrentaablus	*10.6%*	*11.5%*	*15.5%*	*12.4%*	*3.2%*	*3.70%*	*6.80%*	*2.6%*	*2.90%*	*5.40%*
Omakapital	66 712	85 453	111 665	143 293	117 607	125 367	125 367	151 860	161 805	161 805
Omakapitali puhasrentaablus	*21.1%*	*20.6%*	*23.5%*	*22.1%*	*5.1%*	6.19%	10.93%	*5.6%*	6.15%	11.44%
Maksevõime tase	1.79	2.02	2.22	1.96	2.10	2.94	2.94	2.23	2.06	2.06
Võlakordajad	55%	44%	38%	57%	39%	26%	26%	53%	34%	34%
Aktsia sulgemishind (kr)	25.57	18.00	20.70	47.30	28.90	30.8	30.8	45.00	47.5	47.5
Hind-tulu (PE) suhtarvud	7.6	4.6	3.6	6.7	5.5	4.5	5.1	5.9	5.4	5.8
Aktsia raamatupidamisväärtus (kr)	15.04	18.99	24.82	31.85	26.14	27.87	27.87	33.75	35.96	35.96
Turuhinna ja raamatu pidamis hinna suhe	1.7	0.9	0.8	1.5	1.1	1.1	1.1	1.3	1.3	1.3
Ettevõtte turuväärtus	**113 455**	**80 983**	**93 131**	**210 441**	**130 021**	**138 571**	**138 571**	**202 455**	**213 705**	**213 705**

2001.a. I kvartalis ulatus netokäive 66 miljoni kroonini ning II kvartalis 77 miljoni kroonini. Võrreldes 2000.aastaga oli I kvartali käive 2001.aastal 11.8% suurem ning II kvartali käive 24.4% suurem. Poolaastatulemusi võrreldes oli 2001.a. netokäive 18.3% kasvanud võrreldes 2000. aastaga. Samal perioodil tõusis ärikasumi marginaal 12.3% - lt kuni 15.09% -ni.

2001.a. I poolaasta omakapitali puhasrentaablus tõusis võrreldes eelneva aasta sama perioodiga 10.9%-lt kuni 11.44% -ni.

Finantsnäitajate selgitused ülaltoodud tabelitele

1. *Ärirentaablus = ärikasum/netokäive*

2. *Puhaskasum aktsia kohta = puhaskasum/aktsiate keskmine arv*
3. *Koguvarade puhasrentaablus = puhaskasum/keskmised koguvarad*
4. *Omakapitali puhasrentaablus = puhaskasum/omakapital*
5. *Maksevõime tase = käibevarad/lühiajalised kohustused*
6. *Võlakordaja = kohustused/koguvarad*
7. *Aktsia sulgemishind = Viisnurga aktsia sulgemishind Tallinna Väärtpaberibörsil seisuga 31.12*
8. *Hind-tulu (PE) suhtarv = aktsia sulgemishind/puhaskasum aktsia kohta*
9. *Aktsia raamatupidamisväärtus = omakapital/aktsiate arv*
10. *Turuhinna ja rmtp.hinna suhe = aktsia sulgemishind/aktsia raamatupidamisväärtus*
11. *Ettevõtte turuväärtus = aktsia sulgemishind*aktsiate arv*

OLULISED MUUDATUSED

Emitendi majanduslikus seisundis või turupositsioonis ei ole toimunud olulisi muudatusi pärast 2000. a. majandusaasta lõppemist.

ETTEVÕTTE OSAKONDADE JA PEAKORTERI AADRESSID

AS VIISNURK
Peakontor
Suur Jõe 48
80042 Pärnu
Eesti
Tel.044 78389
Fax. 044 78320
Mail@viisnurk.ee
www.viisnurk.ee

MÖÖBLIVABRIK
Suur Jõe 48
80042 Pärnu

SUUSAVABRIK
Rääma 31
80044 Pärnu

KIUDPLAADIVABRIK
Rääma 31
80044 Pärnu

LIIMPUIDUVABRIK
Niidu 11
80041 Pärnu

METSAKESKUS
Niidu 11
80041 Pärnu

KATLAMAJA
Rääma 94
80044 Pärnu

TEHNILINE OSAKOND
Suur Jõe 48
80042 Pärnu
Eesti

ANDMETE ÕIGSUSE KINNITUS

Allakirjutanud võtavad endale vastutuse käesolevas registreerimisprospektis sisalduvate kõigi andmete õigsuse ning täielikkuse eest. Allakirjutanud kinnitavad, et nad on võtnud tarvitusele kõik kohased abinõud käesolevas prospektis esitatud andmete õigsuse ja täielikkuse kontrollimiseks ning et esitatud informatsioonist ei puudu ega ei ole välja jäetud midagi, mis mõjutaks käesolevas prospektis esitatud andmete sisu või tähendust.

Juhatuse esimees Meelis Kukk	Juhatuse liige Andrus Aljas
Juhatuse liige Toivo Kuldmäe	Juhatuse liige Erik Piile
Juhatuse liige Toomas Matvere	Juhatuse liige Jüri Rokk

DOKUMENTIDEGA TUTVUMINE

Emitendi põhikirja, Emitendi kolme viimase aastaaruandega ja emissiooniprospektiga on võimalik tutvuda või neid tellida:

AS VIISNURK

Suur Jõe 48

80042, Pärnu

Tel. 044 78323

Toivo Kuldmäe

www.viisnurk.ee

http://investor.viisnurk.ee

AS TRIGON CAPITAL

Pärnu mnt. 15

Tallinn

Tel. 0 6679200

Kristel Kivinurm

www.trigoncapital.com

Lisaks ülaltoodule on Emitendi Prospekt ja aastaaruanded ning varasemad prospektid kättesaadavad Tallinna Väärtpaberibörsi interneti aadressil: http://www.tse.ee

LISAD

LISA 1. EMITENDI PÕHIKIRI

I. ÜLDSÄTTED

1.1. Aktsiaseltsi (edaspidi nimetatud “Selts“) ärinimi on aktsiaselts Viisnurk, lühendatult AS Viisnurk.

1.2. Seltsi asukohaks on Pärnu, Eesti Vabariik.

1.3. Seltsi tegevusaladeks on:
- puidu töötlemine;
- mööbli tootmine;
- suuskade tootmine;
- puitkiudplaatide tootmine;
- viimistlusmaterjalide tootmine;
- liimpuitkilpide tootmine;
- puidust ehitusmaterjalide tootmine;
- puidust tarbeesemete tootmine;
- plastmasstoodete tootmine;
- soojusenergia tootmine;
- tootmis-tehnilise otstarbega toodangu tootmine;
- lõikeinstrumentide teenindus;
- kaubandustegevus;
- vara rendile andmine;
- majutamine puhkebaasides;
- autotransporditeenused;
- ehitus-remonttööd.

II. AKTSIAKAPITAL JA AKTSIAD

2.1. Seltsi miinimumkapital on 44 370 200 (nelikümmend neli miljonit kolmsada seitsekümmend tuhat kakssada) Eesti krooni.

Seltsi maksimumkapital on 177 480 800 (ükssada seitsekümmend seitse miljonit nelisada kaheksakümmend tuhat kaheksasada) Eesti krooni.

2.2. Seltsi aktsiakapital on jagatud aktsiateks. Seltsil on ühte liiki nimelised aktsiad nimiväärtusega 10.00 (kümme) Eesti krooni. Iga aktsia annab eraldi hääleõiguse 1 (ühele) häälele.

2.3. Seltsi aktsiate eest tasutakse rahas. Üldkoosoleku otsusel võib aktsiate eest tasuda mitterahalise sissemaksega. Mitterahalise sissemakse hindab lähtudes selle asja või õiguse harilikust väärtusest Seltsi juhatus tema poolt nimetatud eksperdi või moodustatud komisjoni arvamuse alusel. Mitterahalise sissemakse üleandmine vormistatakse sissemaksja ja Seltsi juhatuse vahelise kirjaliku lepinguga.

2.4. Aktsionär, kes ei tasu oma aktsiate eest õigeaegselt, on kohustatud maksma viivist 0,2% päevas viivitatud summalt kuid mitte enam kui Seltsi juhatuse poolt esitatud nõudes näidatud tähtajani.

2.5. Seltsi aktsiad on vabalt võõrandatavad.

2.6. Seltsi aktsia kohta aktsiatähte välja ei anta. Aktsia omanik kantakse Seltsi aktsiaraamatusse. Aktsiaraamatut peab juhatus nõukogu poolt kehtestatud korras.

III. JUHTIMINE JA TÖÖKORRALDUS

3.1. Aktsionäride üldkoosolek on Seltsi kõrgeim juhtimisorgan.

3.2. Aktsionäride üldkoosolekud kutsutakse kokku seaduses ettenähtud juhtudel ja korras.

3.3. Üldkoosolek viiakse läbi Pärnu linnas.

3.4. Aktsionäride üldkoosolek võtab vastu otsuseid seaduses ettenähtud korras.

3.5. Juhatuse valib nõukogu kolmeks aastaks. Seltsi juhatusel on kuni 7 (seitse) liiget. Juhatus teeb oma pädevuses olevates küsimustes otsuseid. Juhatuse esimehe määrab nõukogu.

3.6. Nõukogu liikmed valitakse viieks aastaks. Seltsi nõukogul on 3 (kolm) liiget. Nõukogu teeb oma otsuseid osalejate lihthäälteenamusega.

3.7. Nõukogul on õigus suurendada aktsiakapitali sissemaksete tegemisega kolme aasta jooksul.

3.8. Seltsi juhatuse ja nõukogu liikmetel on keelatud osa võtta hääletamisest, kui otsustatakse nõusoleku andmist tehingu tegemiseks Seltsi ja mõne nimetatud isiku vahel või Seltsi ja sellise juriidilise isiku vahel, kus mõnel nimetatud isikul või tema lähikondlasel on oluline osalus.

IV. ARUANDLUS JA KASUMI JAOTAMINE

4.1. Seltsi majandusaasta on 1.jaanuarist 31.detsembrini.

4.2. Seltsi reservkapital moodustatakse iga-aastastest puhaskasumi eraldistest. Seltsi reservkapitali suurus on minimaalselt 1/10 aktsiakapitalist. Kuni nimetatud suuruse saavutamiseni kantakse reservkapitali igal aastal 1/20 puhaskasumist.

V. AKTSIASELTSI LÕPETAMINE

5.1. Selts lõpetatakse seaduses ettenähtud alustel ja korras.

Põhikiri kinnitatud: 29.07.1996
Põhikiri muudetud: 11.04.1997, 14.03.1998, 13.03.1999, 18.03.2000

LISA 2. EMITENDI NÕUKOGU KOOSOLEKU OTSUS

Koosoleku toimumise aeg	04.07.2000 kell 16.00
Koosoleku toimumise koht	Pärnu mnt 15, Tallinn 10141
Koosolekust võtsid osa	Toomas Reisenbuk
	Joakim Johan Helenius
	Indrek Koolmeister

Koosolekut juhatas Toomas Reisenbuk ja protokollis Joakim Johan Helenius.

AS-i Viisnurk nõukogu otsused:

1. Koosolek on otsustusvõimeline, kuna kohal on kõik nõukogu liikmed.

Suurendada AS-i Viisnurk aktsiakapitali 850 000 (kaheksasada viiskümmend tuhat) uue lihtaktsia väljalaskmise teel, alljärgnevatel tingimustel:

2.1. uute aktsiate märkimine toimub täiendavate rahaliste sissemaksete teel;

2.2. uute aktsiate nimiväärtus on EEK 10 (kümme) ning uueks aktsiakapitali suuruseks on EEK 53 490 610 (viiskümmend kolm miljonit nelisada üheksakümmend tuhat kuussada kümme);

2.3. uute aktsiate miinimum ülekursiks on EEK 32 (kolmkümmend kaks) krooni, kusjuures nõukogul on õigus kõrgemat ülekursi määrata kuni märkimisperioodi alguseni;

2.4. olemasolevatele aktsionäridele on õigus märkimisperioodil kasutada oma märkimise eesõigust uute aktsiate märkimisel. Märkimiseesõigustega aktsionäride nimekiri fikseeritakse 2 (kaks) börsipäeva enne märkimisperioodi algust;

2.5. volitada AS-i Viisnurk juhatust määratleda uute aktsiate täpne märkimisaeg ajavahemikule 1. august – 1. oktoober 2001.a., kusjuures märkimise aeg ei või olla lühem kui 14 kalendripäeva;

2.6. uute aktsiate märkimise kohtadeks on kõik Eesti Vabariigi Keskdepositooriumi liikmespangad.

Kõik otsused on vastu võetud ühehäälselt ja eriarvamusi ei ole.

_____	_____
Toomas Reisenbuk	Joakim Johan Helenius
Koosoleku juhataja	Koosoleku protokollija

LISA 3. EMITENDI NÕUKOGU KOOSOLEKU OTSUS

AS VIISNURK NÕUKOGU KOOSOLEKU OTSUS

Koosoleku toimumise aeg	07.08.2000 kell 16.00
Koosoleku toimumise koht	Pärnu mnt 15, Tallinn 10141
Koosolekust võtsid osa	Toomas Reisenbuk
	Joakim Johan Helenius
Koosolekul ei osalenud	Indrek Koolmeister

Koosolekut juhatas Toomas Reisenbuk ja protokollis Joakim Johan Helenius.

AS-i Viisnurk nõukogu otsused:

2. Koosolek on otsustusvõimeline, kuna kohal on 2/3 nõukogu liikmetest.

3. Määrata vastavalt AS Viisnurk nõukogu otsusele 04.07.2001.a. AS Viisnurk aktsiaemissiooni pakkumishinnaks EEK 44 (nelikümmend neli). Aktsiate nominaalhind on EEK 10 (kümme) ning ülekurss EEK 34 (kolmkümmend neli).

Kõik otsused on vastu võetud ühehäälselt ja eriarvamusi ei ole.

Toomas Reisenbuk	Joakim Johan Helenius
Koosoleku juhataja	Koosoleku protokollija

LISA 4. AUDIITORI JÄRELDUSOTSUS EMITENDI 1998.A. AASTAARUANDELE

AUDIITORI JÄRELDUSOTSUS AS VIISNURK AKTSIONÄRIDELE

Oleme kontrollinud AS Viisnurk ja Viisnurga kontserni 31.12.1998 lõppenud majandusaasta kohta koostatud raamatupidamise aastaaruannet. Raamatupidamise aastaaruande koostamine on ettevõtte juhtkonna kohustus. Meie ülesanne on anda auditi tulemustele tuginedes hinnang raamatupidamise aastaaruande kohta.

Sooritamise auditi kooskõlas audiitorkontrolli hea tavaga. See nõuab, et audit planeeritaks ja sooritataks viisil, mis võimaldaks piisava kindlustundega otsustada, et raamatupidamise aastaaruanne ei sisalda olulisi vigu ja ebatäpsusi. Auditi käigus oleme väljavõtteliselt kontrollinud tõendusmaterjale, millel põhinevad raamatupidamise aastaaruandes esitatud näitajad. Meie audit hõlmas ka raamatupidamise aastaaruande koostamisel kasutatud arvestuspõhimõtete ja juhtkonnapoolsete raamatupidamislike hinnangute kriitilist analüüsi ning seisukohavõttu raamatupidamise aastaaruande esitluslaadi suhtes tervikuna. Arvame, et meie audit annab piisava aluse arvamuse avaldamiseks raamatupidamise aastaaruande kohta.

Emaettevõte

Oleme seisukohal, et Rahvusvahelistest Raamatupidamise Standarditest lähtuvalt koostatud raamatupidamise aruanne, mis näitab 1998.aasta finantstulemuseks 18 196 803 krooni kasumit ja bilansimahuks 31.12.1998 seisuga 153 876 670 krooni kajastab õigesti ja õiglaselt AS Viisnurk majandusaasta kasumit ja finantsseisundit seisuga 31.12.1998.

Kontsern

Oleme seisukohal, et Rahvusvahelistest Raamatupidamise Standarditest lähtuvalt koostatud kontserni raamatupidamise aruanne, mis näitab 1998.aasta finantstulemuseks 17 589 013 krooni kasumit ja bilansimahuks 31.12.1998 seisuga 157 742 076 krooni kajastab õigesti ja õiglaselt Viisnurga kontserni majandusaasta kasumit ja finantsseisundit seisuga 31.12.1998.

Tallinnas 19.veebruaril 1999

KPMG Estonia

Allkirjad

Roy Vaimand	Marek Sukk
Vannutatud audiitor	Vannutatud audiitor

LISA 5. AUDIITORI JÄRELDUSOTSUS EMITENDI 1999. A. AASTAARUANDELE

AUDIITORI JÄRELDUSOTSUS AS VIISNURK AKTSIONÄRIDELE

Oleme kontrollinud juuresolevat lehekülgedel 4 kuni 18 esitatud AS Viisnurk raamatupidamise aastaaruannet, mis sisaldab bilanssi seisuga 31.12.1999, perioodi 01.01.-31.12.1999 kasumiaruannet, rahavoogude aruannet ja omakapitali muutuste aruannet ning aastaaruande lisasid. Raamatupidamise aastaaruande koostamine on ettevõtte juhtkonna kohustus. Meie ülesanne on anda auditi tulemustele tuginedes hinnang raamatupidamise aastaaruande kohta.

Sooritamise auditi kooskõlas rahvusvaheliste auditeerimise standarditega. Need standardid nõuavad, et audit planeeritaks ja sooritataks viisil, mis võimaldaks piisava kindlustundega otsustada, ega raamatupidamise aastaaruanne ei sisalda olulisi vigu ja ebatäpsusi. Auditi käigus oleme väljavõtteliselt kontrollinud tõendusmaterjale, millel põhinevad raamatupidamise aastaaruandes esitatud näitajad. Meie audit hõlmas ka raamatupidamise aastaaruande koostamisel kasutatud arvestuspõhimõtete ja juhtkonnapoolsete raamatupidamislike hinnangute kriitilist analüüsi ning seisukohavõttu raamatupidamise aastaaruande esitluslaadi suhtes tervikuna. Arvame, et meie audit annab piisava aluse arvamuse avaldamiseks raamatupidamise aastaaruande kohta. Oleme seisukohal, et ülalmainitud raamatupidamise aastaaruanne kajastab kooskõlas rahvusvaheliste raamatupidamise standarditega õigesti ja õiglaselt AS Viisnurk finantsseisundit seisuga 31.12.1999 ning siis lõppenud aruandeperioodi majandustulemust, rahavoogusid ja omakapitali muutusi.

Tallinnas 25. veebruaril 2000

KPMG Estonia

Marek Sukk	Made Tamm
Vannutatud audiitor	*Vannutatud audiitor*

LISA 6. AUDIITORI JÄRELDUSOTSUS EMITENDI 2000.A. AASTAARUANDELE

AUDIITORI JÄRELDUSOTSUS AS VIISNURK AKTSIONÄRIDELE

Oleme kontrollinud lehekülgedel 4 kuni 19 esitatud AS Viisnurk raamatupidamise aastaaruannet, mis sisaldab bilanssi seisuga 31.12.2000, perioodi 1.01.-31.12.2000 kasumiaruannet, rahavoogude aruannet ja omakapitali muutuste aruannet ning aastaaruande lisasid. Raamatupidamise aastaaruande koostamine on ettevõtte juhtkonna kohustus. Meie ülesanne on anda auditi tulemustele tuginedes hinnang raamatupidamise aastaaruande kohta.

Sooritamise auditi kooskõlas rahvusvaheliste auditeerimise standarditega. Need standardid nõuavad, et audit planeeritaks ja sooritataks viisil, mis võimaldaks piisava kindlustundega otsustada, ega raamatupidamise aastaaruanne ei sisalda olulisi vigu ja ebatäpsusi. Auditi käigus oleme väljavõtteliselt kontrollinud tõendusmaterjale, millel põhinevad raamatupidamise aastaaruandes esitatud näitajad. Meie audit hõlmas ka raamatupidamise aastaaruande koostamisel kasutatud arvestuspõhimõtete ja juhtkonnapoolsete raamatupidamislike hinnangute kriitilist analüüsi ning seisukohavõttu raamatupidamise aastaaruande esitluslaadi suhtes tervikuna. Arvame, et meie audit annab piisava aluse arvamuse avaldamiseks raamatupidamise aastaaruande kohta. Oleme seisukohal, et ülalmainitud raamatupidamise aastaaruanne kajastab kooskõlas rahvusvaheliste raamatupidamise standarditega õigesti ja õiglaselt AS Viisnurk finantsseisundit seisuga 31.12.2000 ning siis lõppenud aruandeperioodi majandustulemust, rahavoogusid ja omakapitali muutusi.

Tallinnas 9. veebruaril 2001

KPMG Estonia

Marek Sukk	Made Tamm
Vannutatud audiitor	*Vannutatud audiitor*

LISA 7. 1998. MAJANDUSAASTA ARUANNE

LISA 8. 1999. MAJANDUSAASTA ARUANNE

LISA 9. 2000. MAJANDUSAASTA ARUANNE

LISA 10. 2001. I POOLAASTA MAJANDUSARUANNE

Elektroonilisel kujul on eelnevad aruanded kättesaadavad Tallinna Väärtpaberibörsi koduleheküljelt www.tse.ee.

LISA 11. AUDIITORI ARVAMUS PROSPEKTI KOHTA

AUDIITORI ARVAMUS AVALIKU AKTSIAEMISSIOONI EMISSIOONIPROSPEKTI KOHTA

Oleme tutvunud emissiooniprospektiga AS Viisnurk avaliku aktsiaemissiooni kohta, millega emiteeritakse 850 000 nimelist lihtaktsiat igaüks nimiväärtusega 10 krooni ja pakkumishinnaga 44 krooni. Nimetatud prospektis esitatud andmete õigsuse eest on vastutav AS Viisnurk juhtkond. Meie ülesandeks on avaldada arvamust prospektis esitatud finantsinformatsiooni kohta.

Oleme kontrollinud prospektis esitatud finantsinformatsiooni ulatuses, mida me pidasime antud olukorras sobivaks. Prospektis esitatud AS Viisnurk 1998 – 2000 aasta raamatupidamise aastaaruannete kohta oleme arvamust avaldanud vastavates audiitori järeldusotsustes.

Me ei ole auditeerinud emissiooniprospektis esitatud vahearuandeid seisuga 31.3.2000, 30.6.2000, 31.3.2001 ja 30.6.2001 ega vahearuannetega seotud muud finantsinformatsiooni. Seepärast ei saa me avaldada arvamust ja me ka ei avalda arvamust nimetatud vahearuannete ning neile vastava finantsinformatsiooni kohta.

Sooritatud kontrolliprotseduuride tulemusena ei selgunud meile asjaolusid, mis sunniksid arvama, et ettevõtte juhtkonna poolt emissiooniprospektis esitatud finantsinformatsioon ei kajasta tõepäraselt ettevõtte finantsseisundit ja muid ettevõtte tegevuse seisukohalt olulisi asjaolusid.

Tallinnas 13.augustil 2001

KPMG Estonia

Marek Sukk
Vannutatud audiitor

Made Tamm
Vannutatud audiitor

CURRICULUM VITAE – Nõukogu esimees - TOOMAS REISENBUK

Isiklikud andmed

Rahvus:	Eestlane
Kontakttelefon:	372 6 676 230
Isikukood:	36401040332

Haridus

Tallinna Tehnikaülikool, Majandusteaduskond

Töökogemused

1998 – k.a.	*Trigon Capital*, Peaanalüütik
1998 – k.a.	*AS Viisnurk*, Nõukogu esimees
2000 – k.a.	*AS Trigon Securities*, Nõukogu liige
2000 – k.a.	*AS Trigon Asset Management*, Nõukogu liige
1997 - 1998	*Handelsbanken Aktoris*, Handelsbanken'i tütarettevõte, Peaanalüütik
1995 - 1997	*Hansa Investments (Trigon Capital)*, Juhatuse esimees

CURRICULUM VITAE – NÕUKOGU LIIGE - INDREK KOOLMEISTER

Isiklikud andmed

Rahvus:	Eestlane
Kontakttelefon:	372 7 420 246,
Isikukood:	34906252730

Haridus

1978 -1981 NSVL Teaduste Akadeemia, Riigi ja Õiguse Instituut

1968 -1973 Tartu Ülikool , õigusteaduskond

Töökogemused

1992 - k.a.	*Advokaadibüroo Koolmeister ja Ko*, vandeadvokaat
1995 – k.a.	*AS Viisnurk*, nõukogu liige
1997 – k.a.	*AS Rait*, nõukogu liige
2000 - k.a.	*Tartu Ülikool*, külalisprofessor
1995 – 2001	AS Tartu Kaubamaja, nõukogu liige
1985 - 2000	Tartu Ülikool, vanemõpetaja, dotsent, kateedrijuhataja

CURRICULUM VITAE – NÕUKOGU LIIGE - JOAKIM J. HELENIUS

Isiklikud andmed

Rahvus:	Soomlane
Kontakttelefon:	372 6 679 210
Soome tunnuskood:	FIN -0910

Haridus

Cambridge Univeristy, B.A. and M.A. (Honours) Economics – Majandusmagister

Töökogemused

1992 – k.a.	Trigon Capital (endine Hansa Investments), Nõukogu esimees

1994 – k.a.	*Baltic Republics Fund* , Investeerimis- nõustaja, juhatuse liige;
1994 – k.a.	*AS Sylvester*, Estonia's Nõukogu liige
1997 – k.a.	*AS Viisnurk*, Nõukogu liige
1999 – k.a.	*AS Baltika*, Nõukogu liige
1997 – k.a.	*AB Sanitas*, Nõukogu liige

CURRICULUM VITAE - JUHATUSE ESIMEES – MEELIS KUKK

Nimi:	Meelis Kukk
Rahvus:	eestlane
Isikukood:	35907264225
Kontaktandmed:	Suur-Jõe 48 80042, Pärnu Eesti Vabariik telefon (372) 44 78 323 faks (372) 44 78 320
Haridus:	Tallinna Tehnikaülikool, BA, puidutöötlemise tehnoloogia ja organiseerimine, 1982 Pärnu 2 keskkool, 1977

Töökogemus

Periood	1995 – käesoleva ajani
Ettevõte	AS Viisnurk
Asukoht	Pärnu, Eesti
Amet	tegevdirektor

Periood	1990-1995
Ettevõte	AS Viisnurk
Asukoht	Pärnu, Eesti
Amet	Mööblivabriku direktor

CURRICULUM VITAE - JUHATUSE LIIGE - ERIK PIILE

Nimi: Erik Piile

Rahvus: eestlane

Isikukood: 36411144221

Kontaktandmed: Suur-Jõe 48
80042, Pärnu
Eesti Vabariik
telefon (372) 44 78297
faks (372) 44 78 248

Haridus: Tallinna Polütehniline Instituut, elektriinsener, 1990
Pärnu I Keskkool, 1983

Töökogemus

Periood	1998 – käesoleva ajani
Ettevõte	AS Viisnurk
Asukoht	Pärnu, Eesti
Amet	Kiudplaadi vabriku direktor
Periood	1993-1998
Ettevõte	AS Viisnurk
Asukoht	Pärnu, Eesti
Amet	Kiudplaadi vabriku peainsener

CURRICULUM VITAE – JUHATUSE LIIGE - TOIVO KULDMÄE

Nimi: Toivo Kuldmäe

Rahvus: eestlane

Isikukood: 36312134216

Kontaktandmed: Suur-Jõe 48
80042, Pärnu
Eesti Vabariik
telefon (372) 44 78 323
faks (372) 44 78 320

Haridus: Tallinna Tehnikaülikool, BA, masinaehitustehnoloogia, 1989
Pärnu Ühisgümnaasium, 1982

Töökogemus

Periood	1995 – käesoleva ajani
Ettevõte	AS Viisnurk
Asukoht	Pärnu, Eesti
Amet	arendusdirektor

CURRICULUM VITAE – JUHATUSE LIIGE – TOOMAS MATVERE

Nimi: Toomas Matvere

Rahvus: eestlane

Isikukood: 34111054210

Kontaktandmed: Suur-Jõe 48
80042, Pärnu
Eesti Vabariik
telefon (372) 44 78230
faks (372) 44 78 278

Haridus: **Võru Kohaliku Tööstuse Tehnikum, puidu tehnoloogia tehnik-tehnoloog, 1961**

Töökogemus

Periood	1987-2001
Ettevõte	AS Viisnurk
Asukoht	Pärnu, Eesti
Amet	Spordikaupade divisjoni (suusavabriku) direktor

CURRICULUM VITAE – JUHATUSE LIIGE – ANDRUS ALJAS

Nimi: Andrus Aljas

Rahvus: eestlane

Isikukood: 37004110333

Kontaktandmed: Suur-Jõe 48
80042, Pärnu
Eesti Vabariik
telefon (372) 44 78 323
faks (372) 44 78 320

Haridus: Tallinna Tehnikaülikool, BA, tootmise juhtimine ja ökonoomika, 1992

Pärnu 1. Keskkool, 1988

Töökogemus

Periood	1995 – käesoleva ajani
Ettevõte	AS Viisnurk
Asukoht	Pärnu, Eesti
Amet	Finantsdirektor

CURRICULUM VITAE – JUHATUSE LIIGE – JÜRI ROKK

Nimi:	Jüri Rokk
Rahvus:	eestlane
Isikukood:	33704264244
Kontaktandmed:	Suur-Jõe 48 80042, Pärnu Eesti Vabariik telefon (372) 44 78 323 faks (372) 44 78 320

Haridus:	Läti Põllumajanduse Akadeemia, puidutöötlemisetehnoloogia, 1963 Märjamaa Keskkool, 1957

Töökogemus

Periood	1995 – käesoleva ajani
Ettevõte	AS Viisnurk
Asukoht	Pärnu, Eesti
Amet	mööblivabriku direktor

AS TRIGON CAPITAL

AS Trigon Capital

Pärnu mnt 15

10141 Tallinn

Eesti Vabariik

Tel. 0 6679200

Faks. 0 6679211

Internet: www.trigoncapital.com

Lisainformatsioon

Kristel Kivinurm

Direktor

Trigon Markets

Tel. 0 667 9208

Faks. 0 667 9201

E-mail k.kivinurm@trigoncapital.com